AS "Latvijas Krājbanka"
2010. gada 6 mēnešu
pārskata papildus informācija
(neauditēta)

Saturs

	Lappuse
Darbības rādītāji	**3**
Informācija par akcijām	**3**
Attīstības stratēģijas pamatnostādnes 2010.-2011. gadam	**5**
Risku vadība	**8**
Piešķirtie reitingi	**10**
Papildu informācija	**11**
Bankas struktūra	**15**

Darbības rādītāji
2010. gada 30. jūnijā

Pozīcijas nosaukums	Pārskata periods	Iepriekšējais pārskata gads
Kapitāla atdeve (ROE) (%)	0.25	(4,72)
Aktīvu atdeve (ROA) (%)	0.02	(0.36)

Informācija par akcijām (Informācijas avots: NASDAQ OMX Riga, AS mājas lapa www.nasdaqomxbaltic.com)

AS „Latvijas Krājbanka" akcijas tiek kotētas NASDAQ OMX Riga Otrajā sarakstā (līdz 2007. gada 21. maijam Brīvais saraksts) kopš 2004. gada 27. oktobra:

ISIN	LV0000101103, LV0000200012
Biržas kods	LKB1R, LKB2R
Nominālvērtība	1,00 LVL
Indeksi	B40GI, B40PI, OMXBGI, OMXBPI, OMXRGI

AS „Latvijas Krājbanka" akcijas (LKB1R) cenas attīstība (01.01.10 – 30.06.10)

Valūta: LVL

Pirmā	0.86 LVL
Max	1.35 LVL
Min	0.82 LVL
Pēdējā darījuma cena	1.20 LVL
Izmaiņa	53.85 %
Darījumu skaits	193
Tirgoto akciju skaits	40 491
Apgrozījums	42 913.01 LVL

AS „Latvijas Krājbanka" akcijas (LKB2R) cenas attīstība (01.01.10 – 30.06.10)

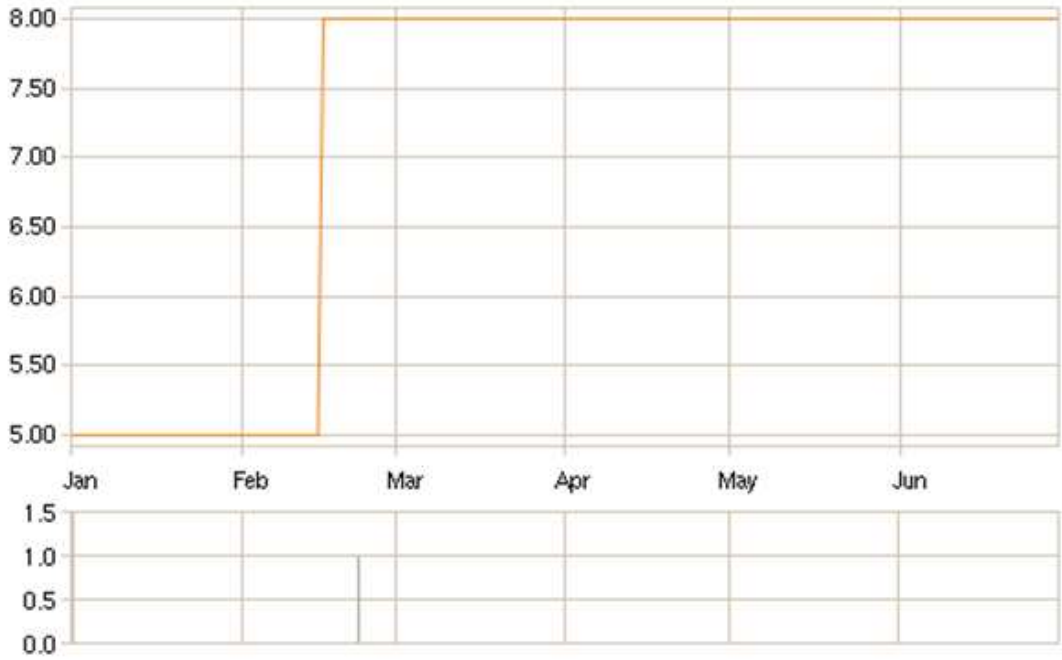

Valūta: LVL

Pirmā	5.00 LVL
Max	8.00 LVL
Min	8.00 LVL
Pēdējā darījuma cena	8.00 LVL
Izmaiņa	60.00 %
Darījumu skaits	2
Tirgoto akciju skaits	124
Apgrozījums	992.00 LVL

Attīstības stratēģijas pamatnostādnes 2010. – 2011. gadam

Bankas misija

Latvijas Krājbanka ir universāla tīkla komercbanka, kas nodrošina pilna spektra pakalpojumus Latvijā. Banka vēsturiski ir viena no līderēm Latvijas rezidentu privātpersonu klientu skaita ziņā. Latvijas iedzīvotāju, mazo un vidējo uzņēmumu, kā arī pašvaldību lojalitāte Bankai visus šos gadus ir bijusi viena no Bankas pamatvērtībām, kas nodrošinājusi tai stabilu attīstību un pozīciju saglabāšanu finanšu tirgū.
Uzkrātā starptautiskā pieredze un piederība starptautiskai finanšu grupai Bankai ļauj sniegt kvalificētus pakalpojumus arī klientiem starptautiskos tirgos.
Viena no Bankas nozīmīgākajām vērtībām ir tās zīmols, kas 85 gadu laikā un īpaši pēdējos 10 gados ir izveidojies par atpazīstamības zīmi un par pamatu klientu uzticībai. Savā darbībā Banka turpina apliecināt devīzi "Latvijas Krājbanka - Tava tuvākā banka".

Bankas stratēģija 2010.–2011. gadam izstrādāta un perioda ietvaros tiks aktualizēta atbilstoši ekonomiskajai un finanšu situācijai Latvijā un pasaulē. Stratēģijas izstrādē uzsvars likts uz Bankas tālākas veiksmīgas pastāvēšanas priekšnosacījumiem: likviditātes nodrošināšanu, kapitāla pietiekamības vadību, kredītrisku vadību un tirgus daļas saglabāšanu pastiprinātas konkurences, nepietiekama ārējā finansējuma un klientu maksātspējas pazeminināšanās apstākļos.

1. Biznesa vīzija.

1.1. Klienti.

Latvijas Krājbankas mērķa klientu grupa –

a) fiziskās personas- rezidenti (1. pamatgrupa – personas ar maziem un vidējiem ienākumiem, kas regulāri izmanto bankas pakalpojumus un veido stabilus noguldījumus. 2. pamatgrupa – personas ar ienākumiem virs vidējā līmeņa, kas saņem individuālu apkalpošanu, nodrošina Banku ar mazāk stabiliem, bet augstākiem ieņēmumiem);
b) juridiskās personas - mazie un vidējie uzņēmumi Latvijā, jaundibināmie uzņēmumi un korporatīvie jeb lielie uzņēmumi.

Nerezidentu apkalpošanā, saglabājot augstas un likumdošanai atbilstošas prasības, Banka saskata papildu avotu ārējo resursu piesaistē.

1.2. Produkti un pārdošana.

Latvijas Krājbanka turpinās pilnveidot produktus un pakalpojumus atbilstoši klientu bāzes prasībām, kā arī izstrādās jaunus produktu grozus ar mērķi palielināt aktīvo klientu bāzi tuvāko trīs gadu laikā vismaz par 30%, vienlaikus palielinot katra aktīvā klienta ekonomisko efektivitāti Bankā, proti, sekmēt klientu izmantotā produktu un pakalpojumu groza palielināšanu - katra fiziskā persona regulāri izmantotu vismaz trīs, bet juridiskā – piecus Bankas produktus vai pakalpojumus.

1.3. Tirgi un klātesamība tajos

Bankas pamattirgus arī turpmākajā periodā būs Latvija. Pasliktinoties ekonomiskajai videi Latvijā, kas notiek straujāk nekā pasaulē kopumā, Banka arī turpmāk sekmēs tādu klientu projektu finansēšanu, kas realizē projektus ārpus Latvijas.

1.4. Investīciju politika.

Krājbankas ieguldījumu stratēģija tiks balstīta uz riska diversifikācijas un ieguldījumu atdeves maksimizēšanas principiem, ieguldījumi tiks veikti Krājbankas kapitāla vadības stratēģijas ietvaros.

1.5. Sasniedzamie rādītāji.

Plānotajā periodā, ņemot vērā ārējo faktoru ietekmi, nav iespējams pamatoti plānot finanšu darbību raksturojošu pamatrādītāju dinamiku pa gadiem.
Plānotie rādītāji uz 2011. gada beigām:

a) Bankas pašu kapitāla apjoma palielinājums par 70%, sasniedzot LVL 71 milj.;
b) Bankas aktīvu pieaugums 20% apmērā, sasniedzot LVL 820 milj.;
c) Kredītportfeļa pieaugums 15% apmērā, sasniedzot LVL 400 milj.;
d) Noguldījumu dinamikas pieaugums vismaz par 15%;
e) Neto komisiju ienākumu palielinājums par 15 %, sasniedzot vismaz LVL 7,8milj.;
f) Ienākumu no finanšu instrumentu tirdzniecības un valūtas operācijām palielinājums par 40%, sasniedzot LVL 9milj.

2. Kapitāla un Krājbankas darbībai būtisko risku vadība.

Galvenie principi risku pārvaldīšanā – efektīva riska pārvaldīšana, atbilstoša risku novērtēšana un pastāvīga uzraudzība.

2.1. Kapitāla pietiekamības vadības stratēģija.

Pārvaldot kapitālu un sadalot aktīvus pēc riska līmeņa, Krājbanka cenšas sasniegt optimālu attiecību starp risku un ienesīgumu. Krājbanka nodrošina pašu kapitālu tādā apmērā, lai nodrošinātu Krājbankas risku seguma pietiekamību, un plāno arī ekonomisko kapitālu jeb nepieciešamo kapitālu, kas nodrošina neparedzētu zaudējumu segšanu, vai kapitāla apjomu, ar kuru tiek nodrošināts līdzsvars starp sagaidāmo peļņu un maksātnespējas risku.

Krājbanka pārvalda visus identificējamos riskus:

(a) kredītrisku, tirgus risku, operacionālo risku;
b) darījumu koncentrācijas risku;
c) procentu likmju risku netirdzniecības portfelī,
d) biznesa risku.

Banka veic regulāru novērtēšanu riskiem, kuri var ietekmēt tās darbības mērķu sasniegšanu, neidentificējamie riski tiek akceptēti kā nenovēršami.

Ja kapitāla pietiekamības rādītājs kļūst bīstami zems, tiek veikta riska aktīvu restrukturizācija un jauna kapitāla piesaistīšana, akumulējot iekšējos un ārējos resursus. Ārējās rezerves kapitāla piesaistei tiek plānotas, ja kapitāla lielums, kurš veidojas Krājbankas aktivitāšu rezultātā, nav pietiekams, lai nodrošinātu Krājbankas attīstību nākotnē.

2.2. Kredītrisks.

Kredītriska pārvaldīšana tiek veikta, balstoties uz Krājbankas Kredītpolitiku un riska un ienesīguma samērojamību. Kredītportfelis tiek uzturēts ar plašu diversifikāciju un izvairoties no paaugstināta riska koncentrācijas pieauguma, saglabājot ģeogrāfisko, nozaru un produktu veidu dažādību portfelī, atbilstoši spēkā esošajiem limitiem. Apjomu pieaugumam ir jābūt vienmērīgam un Latvijas ekonomiskajai situācijai atbilstošam.

2.3. Likviditātes riska vadība.

Krājbanka pārvalda Likviditātes risku atbilstoši noteiktajiem limitiem Risku pārvaldīšanas politikā. Banka uztur likviditāti ne zemāku kā 30 procenti no Bankas tekošo saistību kopsummas un 2010.gadā uztur augstu likviditāti.

2.4. Operacionālais risks.

Banka izvirza par mērķi saglabāt zemāko iespējamo riska līmeni, vienlaicīgi nodrošinot iespējami zemu izmaksu līmeni.

2.5. Personālpolitika.

Krājbanka izvērtēs darbinieku veikto darbu, veicot nepieciešamās korekcijas personālsastāvā un Krājbankas struktūrā, kā arī tiks turpināta darbinieku kvalifikācijas un darba efektivitātes celšana.

2.6. Biznesa atbalsta funkciju nodrošināšana.

2.6.1. IT attīstība

Krājbanka turpinās realizēt vienotu informāciju tehnoloģiju politiku visās tās struktūrvienībās, unificējot programmas, paaugstinot tehnisko sistēmu drošības līmeni un paplašinot to funkcionalitāti. Īpaša uzmanība tiks veltīta moderno informāciju un

komunikāciju sistēmu efektīvai izmantošanai un pilnveidošanai, kas Krājbankai radīs papildu klientu kvalitatīvas un ātras apkalpošanas iespējas un ļaus samazināt klientu apkalpošanas izmaksas. Tiks nodrošināts IT pakalpojumu atbalsts Krājbankas meitas kompānijām.

2.6.2. Ārpakalpojumu izmantošana

Krājbanka turpinās izvērtēt iespējamo ārpakalpojumu izmantošanu.

3. Krājbankas grupas attīstība

Bankas attīstība notiek vienoti ar grupas ietvaros strādājošo uzņēmumu darbību. Bankas grupā šobrīd darbojas sekojoši Bankas meitas uzņēmumi:

a) AS "Ieguldījumu pārvaldes sabiedrība "LKB Krājfondi"";
b) AS "Ieguldījumu pārvaldes sabiedrība "LKB Asset Management"";
c) SIA "LKB līzings";
d) AS "Pirmais atklātais pensiju fonds";
e) SIA "Krājinvestīcijas";
f) SIA "LKB Drošība";
g) AAS "LKB LIFE";
h) SIA "LKB Collect";
i) AS IBS "Renesource Capital".

Risku vadība

Banka ir izstrādājusi sistēmu galveno finanšu risku identificēšanai, uzraudzīšanai un vadīšanai. Sistēmas vadības un uzraudzības funkcijas pilda Aktīvu-pasīvu vadības komiteja. Risku vadības sistēmas ietvaros ir izstrādāti un Padomē apstiprināti šādi dokumenti:

- Risku pārvaldīšanas politika;
- Ieguldījumu politika;
- Kredītpolitika;
- Informācijas drošības politika;
- Citi risku pārvaldīšanu reglamentējoši dokumenti.

Kredītrisks

Banka ir pakļauta kredītriskam kreditēšanas, investīciju un tirdzniecības darbību ietvaros, kā arī izsniedzot garantijas trešajām pusēm. Banka ir pakļauta kredītriskam arī gadījumos, kad tā darbojas kā starpnieks klientu vārdā. Kredītrisks tiek pārvaldīts Bankas riska pārvaldīšanas procedūru ietvaros.
Kredītriska apjoms ir atspoguļots aktīvu bilances vērtībā. Banka ir pakļauta kredītriskam arī saistībā ar citiem Bankas produktiem, ieskaitot atvasinātos instrumentus un ieguldījumus parāda vērtspapīros. Apjoms, par kādu Banka ir pakļauta kredītriskam attiecībā uz šiem produktiem, atspoguļots to atlikušajā vērtībā bilancē. Banka ir pakļauta kredītriskam, kas rodas no saistībām izsniegt papildu kredītus un izsniegtajām garantijām, kas ir atspoguļotas ārpusbilancē.

Banka pārvalda kredītrisku, nosakot ierobežojumus riska darījuma apjomiem attiecībā uz vienu Aizņēmēju, Aizņēmēju grupu, tautsaimniecības nozari un valsti. Kredītpolitika nosaka kredītrisku ierobežojošā faktora – nodrošinājuma veidus, definē pamatprincipus nodrošinājuma novērtēšanai un pietiekamībai, kredīta produktu maksimālo izmantošanas termiņu, kredītu piešķiršanas, noformēšanas un uzraudzīšanas kārtību. Valde apstiprina kredītrisku ierobežojošos limitus ne retāk kā reizi gadā.

Banka galvenokārt ir iesaistīta klientu rezidentu – privātpersonu un mazo un vidējo uzņēmumu kreditēšanā.

Likviditātes risks

Banka veic likviditātes vadību ar mērķi nodrošināt pastāvīgu resursu pieejamību, lai savlaicīgi izpildītu visas naudas plūsmas saistības. Bankas likviditātes politika ir Risku pārvaldīšanas politikas neatņemama sastāvdaļa.

Likviditātes risks pakļauts Bankas aktivitāšu pamata finansēšanai un posteņu pārvaldībai. Tajā ietilpst gan risks, kas saistīts ar nespēju ieguldīt aktīvos ar atbilstošu termiņu un atbilstošā apmērā, gan risks, ka aktīvi var tikt realizēti par saprātīgu cenu un piemērotā laika posmā.

Līdzekļi tiek piesaistīti, izmantojot noguldījumus, pakārtotās saistības un pamatkapitālu. Banka tiecas saglabāt līdzsvaru starp finansējuma nepārtrauktību un elastīgumu, izmantojot saistību atmaksas termiņus. Banka nepārtraukti novērtē likviditātes riskus, nosakot un kontrolējot finansējumu izmaiņas, kas nepieciešamas, lai sasniegtu Bankas mērķus.

Banka uztur likvīdo aktīvu portfeli, kas ir daļa no tās likviditātes riska vadības stratēģijas.

Tirgus risks

Tirgus risks ir finanšu risks, kas saistīts ar Bankas aktīvu un pasīvu nākotnes tirgus vērtību, mainoties procentu likmēm, valūtas kursiem, preču un akciju cenām. Bankas darbību var apdraudēt procentu likmju un valūtu kursu izmaiņas. Šādu svārstību rezultātā ienākumi var palielināties un var arī samazināties. Svārstību ietekmes ierobežojumus nosaka Bankas Risku pārvaldīšanas politikā noteiktas prasības ārvalstu valūtas riska pārvaldīšanai un procentu likmju riska pārvaldīšanai. Šos riskus ierobežojošie limiti tiek regulāri kontrolēti un novērtēti.

Bankas atkarību no procentu likmju izmaiņām ikdienā pārvalda Bankas Investīciju pārvalde un regulāri kontrolē Risku vadības pārvalde, izmantojot no procentu likmju izmaiņām atkarīgo aktīvu un pasīvu pārcenošanas termiņu nesakritības analīzes metodi (GAP).

Bankas valde nosaka klientu kredītu un noguldījumu pamatlikmes, kā arī nosaka galvenos principus, veidojot Bankas investīciju portfeli.

Bankas "Risku pārvaldīšanas politika" nosaka pieļaujamos atvērto pozīciju lielumus atsevišķām valūtām un kopējai atvērtai valūtas pozīcijai. Bankas Investīciju pārvalde nodrošina Bankas darbību atļauto atvērto valūtas pozīciju limitos, Risku vadības pārvalde kontrolē politikā noteikto limitu ievērošanu.
Nepieciešamības gadījumā Bankas atkarība no tirgus riska tiek samazināta ar atvasināto finanšu instrumentu palīdzību.

Operacionālais risks

Operacionālais risks ir iespēja ciest zaudējumus prasībām neatbilstošu vai nepilnīgu iekšējo procesu norises, cilvēku un sistēmu darbības vai arī ārējo apstākļu ietekmes dēļ, ieskaitot juridisko risku, bet neieskaitot stratēģisko un reputācijas risku.

Banka ir izstrādājusi politiku operacionālā riska pārvaldīšanai.
Bankā ir ieviesta sistēma operacionāla riska faktoru identificēšanai.

Risku vadības pārvalde iniciē pasākumus riska ierobežošanai un mazināšanai.

Par tiešo pasākumu veikšanu operacionālā riska identificēšanā, ierobežošanā un zaudējumu mazināšanā ir atbildīgas struktūrvienības, kuras ir iesaistītas procesos. Risku vadības pārvalde ir atbildīga par riska pārvaldīšanas koordinēšanu un struktūrvienību iesniegto operacionālā riska gadījumu sistematizēšanu un analizēšanu, kā arī pārskatu par operacionālā riska līmeni sagatavošanu.

Pārskatu saņēmēji nodrošina šīs informācijas analīzi, lai uzlabotu Bankas Operacionālā riska pārvaldīšanas praksi un pilnveidotu pārvaldīšanas politiku un procedūras.

Operacionālā riska kapitāla prasības aprēķināšanai Banka ir izvēlējusies P*amatrādītāja pieeju*.

Piešķirtie reitingi (30.06.2010.)

Fitch Ratings piešķirtie reitingi

Sakarā ar sadarbības pārtraukšanu ar starptautisko kredītreitingu aģentūru *Fitch Ratings* aģentūra 2009.gada 8.aprīlī atsauca Bankai piešķirtos reitingus.

Minētā informācija publicēta *Fitch Ratings* interneta mājas lapā www.fitchratings.com.

Moody's Investors Service piešķirtie reitingi

Sakarā ar sadarbības pārtraukšanu ar starptautisko kredītreitingu aģentūru *Moody's Investors Service* aģentūra 2009.gada 16.aprīlī atsauca Bankai piešķirtos reitingus.

Minētā informācija publicēta *Moody's Investors Service* interneta mājas lapā www.moodys.com.

Standard&Poor's piešķirtie reitingi

Sakarā ar sadarbības pārtraukšanu ar starptautisko kredītreitingu aģentūru *Standard & Poor's Raitings Services* aģentūra 2009.gada 31.martā atsauca Bankai piešķirtos reitingus.

Minētā informācija publicēta *Standard & Poor's* interneta mājas lapā www.standardandpoors.com .

PAPILDUS INFORMĀCIJA

Informācijas nolūkā Finanšu pārskati ir atspoguļoti Eiro valūtā pēc kursa 1EUR=0,702804 LVL (30.06.2010.g. un 30.06.2009.g.).

Peļņas/zaudējumu aprēķins

2010.gada 30. jūnijā

EUR '000	Grupa 30.06.2010	Grupa 30.06.2009	Banka 30.06.2010	Banka 30.06.2009
Procentu ienākumi	18,392	26,036	18,401	23,722
Procentu izdevumi	(18,470)	(16,705)	(18,623)	(16,349)
Neto procentu ienākumi	**(78)**	**9,331**	**(222)**	**7,373**
Komisiju naudas ienākumi	6,480	5,228	6,774	5,183
Komisiju naudas izdevumi	(2,450)	(1,567)	(2,692)	(1,558)
Neto komisiju naudas ienākumi	**4,030**	**3,661**	**4,082**	**3,625**
Dividenžu ienākumi	4	-	4	-
Peļņa no darījumiem ar vērtspapīriem un ārvalstu valūtu	2,456	7,665	2,411	7,660
Citi parastie ienākumi	1,055	865	670	643
Pamatdarbības ienākumi	**7,467**	**21,522**	**6,945**	**19,301**
Atalgojums	(7,134)	(8,524)	(6,628)	(7,937)
Nolietojuma un amortizācijas izmaksas	(1,343)	(1,622)	(1,264)	(1,476)
Citi parastie izdevumi	(7,685)	(7,591)	(7,348)	(7,209)
Kopējie pamatdarbības izdevumi	**(16,162)**	**(17,737)**	**(15,240)**	**(16,622)**
Uzkrātie ieņēmumi(zaudējumi) no aktīvu vērtības izmaiņām	2,271	(8,032)	2,257	(5,095)
Citu aktīvu vērtības samazinājums	(1,106)	-	(1,161)	-
Pārskata perioda zaudējumi pirms uzņēmumu ienākuma nodokļa aprēķināšanas	**(7,530)**	**(4,247)**	**(7,199)**	**(2,416)**
Uzņēmumu ienākuma nodoklis	188	19	905	24
Pārskata perioda zaudējumi no nepārtrauktām darbībām	**(7,342)**	**(4,228)**	**(6,294)**	**(2,392)**
Pārskata perioda (zaudējumi)/peļņa no pārtrauktām darbībām pēc nodokļu nomaksas	87	84	(138)	-
Pārskata perioda (zaudējumi)	**(7,255)**	**(4,145)**	**(6,432)**	**(2,392)**
Ārvalstu valūtas pārvērtēšanas rezerve		(8)		-
Neto pārvērtēšanas rezerves izmaiņas	662	(828)	-	(828)
Kopā pārskata perioda kumulatīvais (izdevums)	**(6,593)**	**(4,981)**	**(6,432)**	**(3,220)**
Attiecināmi uz:				
Bankas akcionāriem	(6,593)	(4,668)	(6,432)	(3,220)
Mazākuma līdzdalība	-	(314)	-	-
Pārvērtēšanas rezerves izslēgšana uz nesadalīto peļņu	-	-	6,517	-
Nesadalītās peļņas/(zaudējumu) neto palielinājums	**(6,593)**	**(4,981)**	**85**	**(3,220)**
Peļņa uz vienu akciju (eiro uz vienu akciju)	(0.375)	(0.341)		
Samazinātā peļņa uz vienu akciju (eiro uz vienu akciju)	(0.308)	(0.249)		

Bilances pārskats

2010. gada 30. jūnijā

EUR '000	Grupa 30.06.2010	Grupa 31.12.2009	Banka 30.06.2010	Banka 31.12.2009
Aktīvi				
Kase un prasības uz pieprasījumu pret centrālajām bankām	126,085	63,079	126,083	63,079
Prasības pret kredītiestādēm un centrālajām bankām	130,886	145,793	130,109	145,473
Tirdzniecības nolūkā turētie aktīvi	94	-	94	-
Patiesajā vērtībā novērtētie finanšu aktīvi ar atspoguļojumu peļņas/zaudējumu aprēķinā	4,865	8,140	4,865	7,838
Kredīti	513,981	513,921	523,741	524,425
Līdz termiņa beigām turēti ieguldījumi	20,250	16,258	20,227	15,805
Ieguldījuma īpašumi	1,640	1,640	1,640	1,640
Pārdošanai turētie aktīvi	6,340	6,083	7,049	6,083
Ieguldījumi meitas uzņēmumos	-	-	22,857	6,150
Nemateriālie aktīvi	2,110	2,187	1,655	1,695
Pamatlīdzekļi	26,221	27,799	10,054	27,480
Nākamo periodu izdevumi un uzkrātie ienākumi	827	1,020	800	999
Uzņēmuma ienākuma nodokļa prasības	1,228	980	1,227	980
Pārējie aktīvi	17,654	19,538	7,222	9,256
Kopā aktīvi	**852,181**	**806,438**	**857,623**	**810,903**
Saistības				
Saistības pret kredītiestādēm un centrālajām bankām	431	23,379	431	23,379
Noguldījumi	759,119	677,507	764,102	683,573
Atvasinātie līgumi	3	244	3	244
Emitētie parāda vērtspapīri	-	5,045	-	5,045
Nākamo periodu ienākumi un uzkrātie izdevumi	2,280	2,023	2,214	1,959
Uzkrājumi ārpusbilances saistībām	-	-	664	1,283
Uzņēmumu ienākuma nodokļa saistības		64	-	-
Atliktā uzņēmumu ienākuma nodokļa saistības	300	1,205	300	1,205
Pārējās saistības	3,081	4,975	2,261	1,586
Pakārtotās saistības	23,051	21,600	23,051	21,600
Ar aktīviem paredzētiem pārdošanai saistītas saistības	113	-	-	-
Kopā saistības	**788,378**	**736,042**	**793,026**	**739,874**
Pašu kapitāls				
Apmaksātais pamatkapitāls	27,496	27,496	27,496	27,496
Akciju emisiju uzcenojums	22,605	22,605	22,605	22,605
Rezerves kapitāls un pārējās rezerves	891	891	891	891
Pārvērtēšanas rezerve	7,445	6,783	266	6,783
Ārvalstu valūtas pārvērtēšanas rezerve	-	-	-	-
Nesadalītā peļņa	5,359	12,614	13,339	13,254
Kopā pašu kapitāls	**63,796**	**70,389**	**64,597**	**71,029**
Mazākuma līdzdalība	**7**	**7**	**-**	**-**
Kopā pašu kapitāls	**63,803**	**70,396**	**64,597**	**71,029**
Kopā pasīvi un pašu kapitāls	**852,181**	**806,438**	**857,623**	**810,903**

Pašu kapitāla izmaiņu pārskats

Grupa EUR '000	Apmaksātais pamatkapitāls	Akciju emisiju uzcenojums	Rezerves kapitāls un pārējās rezerves	Pārvērtēšanas rezerve	Ārvalstu valūtas pārvērtēšanas rezerve	Nesadalītā peļņa/ zaudējumi	Mazākuma līdzdalība	Kopā pašu kapitāls un mazākuma līdzdalība
Atlikums 2009. gada 1. janvārī	**17,287**	**17,501**	**891**	**7,632**	**(458)**	**15,367**	**943**	**59,163**
Pārskata perioda zaudējumi	-	-	-	-	-	(3,836)	(309)	**(4,145)**
Kumulatīvie izdevumi	-	-	-	(828)	(4)	-	(4)	**(836)**
Kopā pārskata perioda kumulatīvie izdevumi	**-**	**-**	**-**	**(828)**	**(4)**	**(3,836)**	**(313)**	**(4,981)**
Izmaksātās dividendes	-	-	-	-	-	(1)	-	**(1)**
Atlikums 2009.gada 30.jūnijā	**17,287**	**17,501**	**891**	**6,804**	**(462)**	**11,530**	**630**	**54,181**
Atlikums 2010. gada 1. Janvārī	**27,496**	**22,605**	**891**	**6,783**	**-**	**12,614**	**7**	**70,396**
Pārskata perioda zaudējumi	-	-	-	-	-	(7,255)	-	**(7,255)**
Citi kumulatīvie ienākumi	-	-	-	662	-	-	-	**662**
Kopā pārskata perioda kumulatīvie ienākumi/ (izdevumi)	**-**	**-**	**-**	**662**	**-**	**(7,255)**	**-**	**(6,593)**
Atlikums 2010. gada 30.jūnijā	**27,496**	**22,605**	**891**	**7,445**	**-**	**5,359**	**7**	**63,803**

Banka EUR '000	Apmaksātais pamatkapitāls	Akciju emisiju uzcenojums	Rezerves kapitāls un pārējās rezerves	Pārvērtēšanas rezerve	Nesadalītā peļņa/ zaudējumi	Kopā pašu kapitāls
Atlikums 2009. gada 1. Janvārī	**17,287**	**17,501**	**891**	**7,632**	**16,069**	**59,380**
Pārskata perioda zaudējumi	-	-	-	-	(2,392)	**(2,392)**
Kumulatīvie izdevumi	-	-	-	(828)	-	**(828)**
Kopā pārskata perioda kumulatīvie izdevumi	**-**	**-**	**-**	**(828)**	**(2,392)**	**(3,220)**
Izmaksātās dividendes	-	-	-	-	(1)	**(1)**
Atlikums 2009. gada 30.jūnijā	**17,287**	**17,501**	**891**	**6,804**	**13,676**	**56,159**
Atlikums 2010. gada 1. Janvāri	**27,496**	**22,605**	**891**	**6,783**	**13,254**	**71,029**
Pārskata perioda zaudējumi	-	-	-	-	(6,432)	**(6,432)**
Pārējie kumulatīvie ienākumi/(izdevumi)	-	-	-	(6,517)	6,517	**-**
Kopā kumulatīvie ienākumi/(izdevumi)	**-**	**-**	**-**	**(6,517)**	**85**	**(6,432)**
Atlikums 2010. gada 30.jūnijā	**27,496**	**22,605**	**891**	**266**	**13,339**	**64,597**

Banka 2009. gada pirmajā pusgadā izmaksāja dividendes par priekšrocību akcijām 0.347 EUR par akciju.

Naudas plūsmas pārskats

EUR '000	Grupa 30.06.2010	Grupa 30.06.2009	Banka 30.06.2010	Banka 30.06.2009
Naudas plūsma pamatdarbības rezultātā				
Peļņa pirms uzņēmumu ienākuma nodokļa aprēķināšanas	(7,530)	(4,247)	(7,199)	(2,416)
(Zaudējumi)/peļņa no pārtrauktām darbībām	87	84	(138)	-
Nemateriālo aktīvu un pamatlīdzekļu amortizācija un nolietojums	1,343	1,622	1,264	1,476
Uzkrājumi saistībām un maksājumiem (samazinājums)	(2,271)	8,032	(2,257)	5,095
Ārvalstu valūtas pārvērtēšanas peļņa	(6,473)	2,205	(6,447)	2,213
Ieguldījumu pārvērtēšanas peļņa/ (zaudējumi)	(656)	159	(656)	171
Zaudējumi no pamatlīdzekļu pārvērtēšanas	908	115	963	115
Aktīvu atsavināšanas zaudējumi/ (peļņa)	-	-	-	-
Pamatlīdzekļu un nemateriālo aktīvu atsavināšanas zaudējumi/ (peļņa)	2	(1)	2	(1)
Naudas un tās ekvivalentu pieaugums pirms izmaiņām aktīvos un pasīvos pamatdarbības rezultātā	**(14,590)**	**7,969**	**(14,468)**	**6,653**
Prasību pret centrālajām bankām un kredītiestādēm (pieaugums)/ samazinājums	1,451	19,936	2,066	18,578
Kredītu (pieaugums)/ samazinājums	2,204	(10,452)	2,328	(2,797)
Samazinājums/ (pieaugums) patiesā vērtībā novērtētos finanšu aktīvos	3,681	(171)	3,379	839
(Pieaugums)/ samazinājums tirdzniecības nolūka turētos vērtspapīros	(43)	(495)	(43)	(484)
(Pieaugums)/ samazinājums pārdošanai pieejamos finanšu aktīvos	(256)	1	1	-
Nākamo periodu izdevumu un uzkrāto ienākumu samazinājums/(pieaugums)	193	(299)	199	(282)
Pārējo aktīvu samazinājums/ (pieaugums)	1,642	5,575	1,781	(674)
Saistību pret centrālajām bankām un kredītiestādēm pieaugums)/ (samazinājums)	(570)	(16,393)	(570)	(14,606)
Noguldījumu pieaugums/(samazinājums)	81,612	(184,990)	80,529	(185,086)
Atvasināto finanšu instrumentu neto (pieaugums)	(42)	64	(42)	70
Parāda vērtspapīru pieaugums/(samazinājums)	-	(60)	-	(60)
Nākamo periodu ienākumu un uzkrāto izdevumu pieaugums /(samazinājums)	257	517	256	149
Pārējo saistību (samazinājums)/ pieaugums	(1,779)	(979)	676	(1,147)
Naudas un tās ekvivalentu neto pieaugums pamatdarbības rezultātā	**73,761**	**(179,776)**	**76,092**	**(178,847)**
Samaksāts uzņēmumu ienākuma nodoklis	(64)	(9)	-	-
Naudas un tās ekvivalentu neto pieaugums	73,697	(179,785)	76,092	(178,847)
Naudas plūsma ieguldījumu darbības rezultātā				
Pamatlīdzekļu un nemateriālo aktīvu (iegāde)	(683)	(461)	(511)	(444)
Ienākumi no pamatlīdzekļu un nemateriālo aktīvu izslēgšanas	30	26	-	9
(Nopirkti) līdz termiņa beigām turētie vērtspapīri	(11,574)	-	(12,003)	-
Ieņēmumi no līdz termiņa beigām turētiem vērtspapīriem	7,581	13,655	7,581	13,359
Ieguldījumi meitas uzņēmumos, neto	-	(285)	(1,927)	(1,034)
Naudas un tās ekvivalentu pieaugums ieguldījumu darbības rezultātā	**(4,646)**	**12,935**	**(6,860)**	**11,890**
Naudas plūsma finansēšanas darbības rezultātā				
Parāda vērtspapīru emisijas termiņa beigas	(5,045)	-	(5,045)	-
Izmaksātas dividendes	-	(1)	-	(1)
Pakārtoto saistību izmaiņas	203	-	203	-
Naudas un tās ekvivalentu pieaugums finanšu darbības rezultātā	**(4,842)**	**(1)**	**(4,842)**	**(1)**
Naudas un tās ekvivalentu neto pieaugums/ (samazinājums)	**64,209**	**(166,851)**	**64,390**	**(166,958)**
Nauda un tās ekvivalenti pārskata gada sākumā	**175,030**	**343,900**	**174,712**	**343,419**
Ārvalstu valūtas pārvērtēšanas peļņa/ (zaudējumi)	7,719	(2,124)	7,693	(2,123)
Nauda un tās ekvivalenti pārskata gada beigās	**246,958**	**174,925**	**246,795**	**174,338**

Naudas plūsma no procentiem un dividendēm

EUR '000	Grupa 30.06.2010	Grupa 30.06.2009	Banka 30.06.2010	Banka 30.06.2009
Izmaksātie procenti	8,314	7,469	8,462	7,180
Saņemtie procenti	8,322	16,646	8,321	17,235
Saņemtie dividendi	4	-	4	-

Pielikums Nr.1

AS "LATVIJAS KRĀJBANKA" ORGANIZATORISKĀ STRUKTŪRA
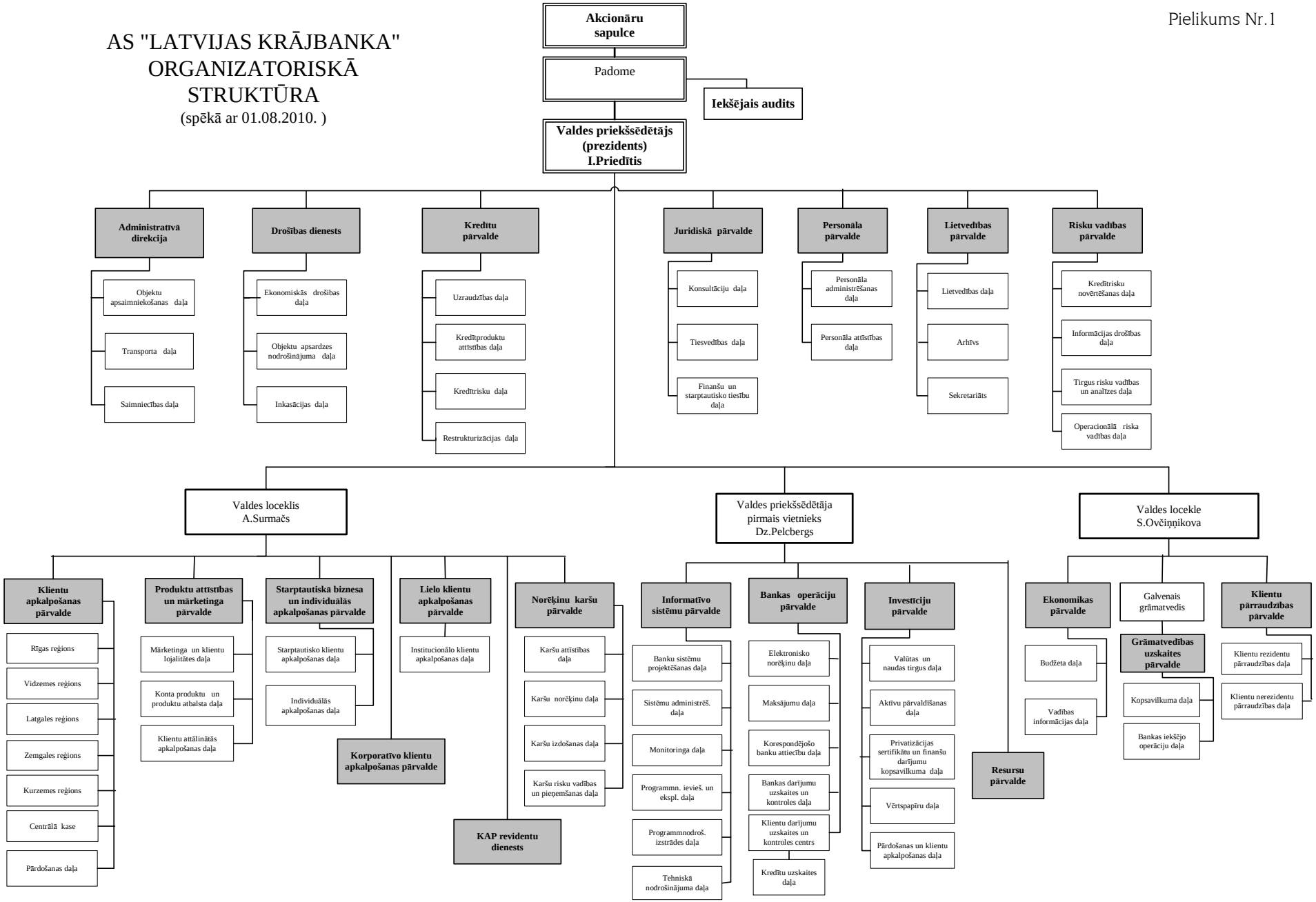
(spēkā ar 01.08.2010.)