AS "Latvijas Krājbanka"
2010. gada 3 mēnešu
pārskats
(neauditēts)

Saturs

	Lappuse
Bankas Padome un Valde	3
Paziņojums par vadības atbildību	4
Konsolidācijas grupas sastāvs	5
Peļņas vai zaudējumu aprēķins	6
Bilances pārskats	7
Pašu kapitāla pārskats	8
Naudas plūsmas pārskats	9
Darbības rādītāji	10
Informācija par akcionāriem un kapitālu	10
Informācija par akcijām	10
Nozīmīgo uzskaites principu kopsavilkums	12
Attīstības stratēģijas pamatnostādnes 2010.-2011. gadam	13
Risku vadība	16
Piešķirtie reitingi	18
Papildu informācija	19
Bankas struktūra	23

Bankas Padomes sastāvs 2010. gada 31. martā:

Bankas Padome

Vārds, uzvārds	Ieņemamais amats	Ievēlēšanas/ atkārtotas ievēlēšanas datums
Raimondas Baranauskas	Padomes priekšsēdētājs	28/10/2005 \ 26/03/2010
Aleksandrs Antonovs	Padomes priekšsēdētāja vietnieks	28/10/2005 \ 26/03/2010
Vladimirs Antonovs	Padomes loceklis	07/09/2009 \ 26/03/2010
Naglis Stancikas	Padomes loceklis	28/10/2005 \ 26/03/2010
Oļegs Suhorukovs	Padomes loceklis	28/10/2005 \ 26/03/2010

2010. gada 26. martā notikušajā AS "Latvijas Krājbanka" (turpmāk tekstā arī Banka) kārtējā akcionāru sapulcē tika ievēlēta jauna padome piecu locekļu sastāvā: Raimondas Baranauskas, Aleksandrs Antonovs, Vladimirs Antonovs, Oļegs Suhorukovs un Naglis Stancikas. Mārtiņš Bondars padomē atkārtoti ievēlēts netika. 2010. gada 29. martā notikušajā padomes sēdē par padomes priekšsēdētāju tika ievēlēts Raimondas Baranauskas, bet par padomes priekšsēdētāja vietnieku - Aleksandrs Antonovs.

Laika posmā no 2009. gada 31.decembra līdz šo finanšu pārskatu parakstīšanas brīdim nav notikušas nekādas citas izmaiņas AS "Latvijas Krājbanka" padomes sastāvā.

Valdes locekļu sastāvs 2010. gada 31. martā:

Bankas Valde

Vārds, uzvārds	Ieņemamais amats	Ievēlēšanas datums
Ivars Priedītis	Valdes priekšsēdētājs / prezidents	18/07/2007
Dzintars Pelcbergs	Valdes priekšsēdētāja pirmais vietnieks / pirmais viceprezidents	02/01/2006 \ 03/01/2009
Svetlana Ovčiņņikova	Valdes locekle	19/06/2006\ 20/06/2009
Andrejs Surmačs	Valdes loceklis	28/10/2005 \ 24/10/2008

Laika posmā no 2009. gada 31.decembra līdz šo finanšu pārskatu parakstīšanas brīdim nav notikušas nekādas izmaiņas AS "Latvijas Krājbanka" valdes sastāvā.
Valdes locekļu iecelšana un atsaukšana tiek veikta saskaņā ar Komerclikumu un Bankas statūtiem. Tiesības ievēlēt un atsaukt valdes locekļus ir Bankas padomei. Valdes locekļi tiek ievēlēti uz 3 gadiem, un padome no valdes locekļiem ieceļ valdes priekšsēdētāju (prezidentu) un valdes priekšsēdētāja pirmo vietnieku (pirmo viceprezidentu).

Paziņojums par vadības atbildību

AS „Latvijas Krājbankas" vadība ir atbildīga par Bankas finanšu pārskatu sagatavošanu.

Šie finanšu pārskati ir sagatavoti, pamatojoties uz Eiropas Savienībā apstiprināto SGS Nr. 34 „Starpperioda finanšu pārskati" un sniedz skaidru un patiesu priekšstatu par Bankas un Grupas aktīviem, saistībām un finanšu stāvokli 2010. gada 31. martā un 2009. gada 31. decembrī, kā arī par darbības rezultātiem, kapitāla un rezervju izmaiņām un naudas plūsmu 2010. gada 31.martā un 2009. gada 31.martā.
Finanšu pārskati ir sagatavoti, pamatojoties uz attaisnojuma dokumentiem un sniedz patiesu priekšstatu par Bankas finansiālo stāvokli 2010. gada 31. martā.

Starpperioda konsolidētie finanšu pārskati par trīs mēnešu periodu, kas noslēdzās 2010. gada 31. martā, sagatavoti saskaņā ar SGS Nr. 34 „Starpperioda finanšu pārskati".

Pārskata gadā ir konsekventi izmantotas atbilstošas uzskaites metodes. Finanšu pārskatu sagatavošanas gaitā vadības pieņemtie lēmumi un izdarītie novērtējumi ir bijuši piesardzīgi un pamatoti.
AS „Latvijas Krājbanka" vadība ir atbildīga par atbilstošas grāmatvedības uzskaites sistēmas nodrošināšanu, Bankas aktīvu saglabāšanu un par krāpšanas un citu Bankā izdarītu pārkāpumu novēršanu un atklāšanu. Vadība ir arī atbildīga par Kredītiestāžu likuma, Latvijas Bankas noteikumu, Finanšu un kapitāla tirgus komisijas norādījumu un citu, uz kredītiestādēm attiecināmu Latvijas Republikas likumdošanas prasību izpildi.

_____
Dzintars Pelcbergs
Valdes priekšsēdētāja pirmais vietnieks /
pirmais viceprezidents
Rīga,
2010. gada.31. maijā

Konsolidācijas grupas sastāvs
2010. gada 31. martā.

Nr.p.k.	Komercsabiedrības nosaukums, reģistrācijas Nr.	Reģistrācijas vietas kods, reģistrācijas adrese	Komercsabiedrības darbības veids*	Daļa pamatkapitālā (%)	Balsstiesību daļa komercsabiedrībā	Pamatojums iekļaušanai grupā**
1.	AS "Ieguldījumu pārvaldes sabiedrība "LKB Krājfondi Reg. Nr. 40003605043	LV, Rīga, J.Daliņa iela 15	ISA	100	100	MS
2.	AS "Ieguldījumu pārvaldes sabiedrība "LKB Asset Management"" Reg.Nr. 40003818124	LV, Rīga, J.Daliņa iela 15	ISA	100	100	MS
3.	SIA "Krājinvestīcijas" Reg.Nr. 40003687374	LV, Rīga, Jēkaba iela 2	CKS	100	100	MS
4.	SIA "LKB līzings" Reg. Nr. 40003887450	LV, Rīga, J.Daliņa iela 15	CFI	100	100	MS
5.	AS "Pirmais atklātais pensiju fonds" Reģ.Nr. 40003377918	LV, Rīga, Kr.Valdemāra 76-1A	PFO	100	100	MS
6.	SIA "LKB drošība" Reģ.Nr. 40103179152	LV, Rīga, Jēkaba iela 2	CKS	100	100	MS
7.	AAS "LKB Life" Reģ.Nr. 400033053851	LV, Rīga, J.Daliņa iela 15	APS	99.79	99.79	MS
8.	SIA "LKB Collect" Reģ.Nr. 40103251717	LV, Rīga, J.Daliņa iela 15	CKS	100	100	MS
9.	AS IBS "Renesource Capital" Reģ.Nr. 40003415571	LV, Rīga, J.Daliņa iela 15	ISA	100	100	MS

* BNK -banka. APS - apdrošināšanas sabiedrība, ISA - ieguldījumu sabiedrība, PFO - pensijas fonds, CFI - cita finanšu iestāde, FPS – finanšu pārvaldītāj sabiedrība, CKS - cita komercsabiedrība.

**- MS - meitas sabiedrība, KS - kopsabiedrība, MAS - mātes sabiedrība.

Peļņas/zaudējumu aprēķins

2010.gada 31. martā.

LVL '000	Grupa 31.03.2010 (neauditēts)	Grupa 31.03.2009 (neauditēts)	Banka 31.03.2010 (neauditēts)	Banka 31.03.2009 (neauditēts)
Procentu ienākumi	6,236	8,935	6,217	8,088
Procentu izdevumi	(7,021)	(5,785)	(7,078)	(5,658)
Neto procentu ienākumi	**(785)**	**3,150**	**(861)**	**2,430**
Komisiju naudas ienākumi	2,796	2,214	2,749	2,111
Komisiju naudas izdevumi	(1,018)	(511)	(1,140)	(507)
Neto komisiju naudas ienākumi	**1,778**	**1,703**	**1,609**	**1,604**
Dividenžu ienākumi	-	-	-	-
Neto rezultāts no darījumiem ar vērtspapīriem un ārvalstu valūtu	1,081	2,712	996	2,791
Citi parastie ienākumi	701	913	555	731
Pamatdarbības ienākumi	**2,775**	**8,478**	**2,299**	**7,556**
Atalgojums	(2,558)	(3,072)	(2,288)	(2,830)
Nolietojuma un amortizācijas izmaksas	(477)	(572)	(457)	(518)
Citi parastie izdevumi	(2,477)	(3,650)	(2,269)	(2,478)
Kopējie pamatdarbības izdevumi	**(5,512)**	**(7,294)**	**(5,014)**	**(5,826)**
Uzkrātie zaudējumi no vērtības samazināšanās	(79)	(3,560)	(79)	(777)
Pārskata perioda (zaudējumi)/peļņa pirms uzņēmumu ienākuma nodokļa aprēķināšanas	**(2,816)**	**(2,376)**	**(2,794)**	**953**
Uzņēmumu ienākuma nodoklis	(21)	(143)	(5)	(133)
Pārskata perioda (zaudējumi)/peļņa	**(2,837)**	**(2,519)**	**(2,799)**	**820**
Pārskata perioda (zaudējumi)/peļņa attiecināma uz:				
Bankas akcionāriem	(2,837)	(1,025)	(2,799)	820
Mazākuma līdzdalība	-	(1,494)	-	-
Peļņa uz vienu akciju (lati uz vienu akciju)	(0,147)	(0,084)		
Samazinātā peļņa uz vienu akciju (lati uz vienu akciju)	-	-		

Kumulatīvo ienākumu/(izdevumu) pārskats

LVL '000	Grupa 31.03.2010 (neauditēts)	Grupa 31.03.2009 (neauditēts)	Banka 31.03.2010 (neauditēts)	Banka 31.03.2009 (neauditēts)
Pārskata perioda (zaudējumi)/peļņa	(2,837)	(2,519)	(2,799)	820
Ārvalstu valūtas pārvērtēšanas rezerve	-	-	-	-
Izmaiņas pārvērtēšanas rezerve	-	-	-	-
Izmaiņas atlikta nodokļa	-	-	-	-
Neto pārvērtēšanas rezerves izmaiņas	-	-	-	-
Nopirkto meitas uzņēmumu mazākuma līdzdalība	-	-	-	-
Pārdoto meitas uzņēmumu mazākuma līdzdalība	-	-		
Pārdoto meitas uzņēmumu iepriekšējo gadu peļņa	-	-	-	-
Pārējais kumulatīvais ienākums/(izdevums), neto no nodokļiem	-	-	-	-
Kopā pārskata perioda kumulatīvais ienākums/(izdevums)	(2,837)	(2,519)	(2,799)	820
Attiecināma uz				
Bankas akcionāriem	(2,837)	(1,025)	(2,799)	820
Mazākuma līdzdalība	-	(1,494)	-	-

Bilances pārskats

2010. gada 31. martā.

LVL '000	Grupa 31.03.2010 (neauditēts)	Grupa 31.12.2009 (auditēts)	Banka 31.03.2010 (neauditēts)	Banka 31.12.2009 (auditēts)
Aktīvi				
Kase un prasības uz pieprasījumu pret centrālajām bankām	92,180	44,332	92,180	44,332
Prasības pret kredītiestādēm un centrālajām bankām	109,146	102,464	108,615	102,239
Kredīti	359,944	361,186	367,467	368,568
Patiesajā vērtībā novērtētie finanšu aktīvi ar atspoguļojumu peļņas vai zaudējumu aprēķinā	3,726	5,721	3,052	5,509
Tirdzniecības nolūkā turēti finanšu aktīvi	75	-	75	-
Pārdošanai pieejamiem finanšu aktīvi	-	-	-	-
Līdz termiņa beigām turēti ieguldījumi	16,914	11,426	16,898	11,108
Ieguldījuma īpašumi	2,124	1,153	1,153	1,153
Pārdošanai turētie aktīvi	4,275	4,275	4,275	4,275
Ieguldījumi meitas uzņēmumos	-	-	4,322	4,322
Nemateriālie aktīvi	1,487	1,537	1,145	1,191
Pamatlīdzekļi	19,382	19,537	19,039	19,313
Nākamo periodu izdevumi un uzkrātie ienākumi	1,465	717	1,447	702
Uzņēmuma ienākuma nodokļa avanss	904	689	861	689
Pārējie aktīvi	18,528	13,731	12,496	6,505
Kopā aktīvi	**630,150**	**566,768**	**633,025**	**569,906**

Saistības

Saistības pret kredītiestādēm un centrālajām bankām	889	16,431	889	16,431
Noguldījumi	557,306	476,155	561,438	480,418
Atvasinātie līgumi	40	172	40	172
Emitētie parāda vērtspapīri	-	3,546	-	3,546
Nākamo periodu ienākumi un uzkrātie izdevumi	1,710	1,422	1,591	1,376
Uzkrājumi ārpusbilances saistībām	-	-	902	902
Uzņēmumu ienākuma nodokļa saistības	60	45	-	-
Atliktā uzņēmumu ienākuma nodokļa saistības	847	847	847	847
Pārējās saistības	7,004	3,496	4,541	1,115
Pakārtotās saistības	15,658	15,181	15,658	15,181
Kopā saistības	**583,514**	**517,295**	**585,906**	**519,988**

Pašu kapitāls

Apmaksātais pamatkapitāls	19,324	19,324	19,324	19,324
Akciju emisiju uzcenojums	15,887	15,887	15,887	15,887
Rezerves kapitāls un pārējās rezerves	626	626	626	626
Pārvērtēšanas rezerve	4,767	4,767	4,767	4,767
Ārvalstu valūtas pārvērtēšanas rezerve	-	-	-	-
Nesadalītā peļņa/(zaudējumi)	6,027	8,864	6,515	9,314
Kopā kapitāls un rezerves, kas attiecināmas uz akcionāriem	**46,631**	**49,468**	**47,119**	**49,918**
Mazākuma līdzdalība	**5**	**5**	**-**	**-**
Kopā pašu kapitāls	**46,636**	**49,473**	**47,119**	**49,918**
Kopā pasīvi un pašu kapitāls	**630,150**	**566,768**	**633,025**	**569,906**

Pašu kapitāla izmaiņu pārskats

Grupa LVL '000	Apmaksātais pamatkapitāls	Akciju emisiju uzcenojums	Rezerves kapitāls un pārējās rezerves	Pārvērtēšanas rezerve	Ārvalstu valūtas pārvērtēšanas rezerve	Nesadalītā peļņa/(zaudējumi)	Mazākuma līdzdalība	Kopā pašu kapitāls
Atlikums 2009. gada 1. Janvārī	**12,149**	**12,300**	**626**	**5,364**	**(322)**	**10,800**	**663**	**41,580**
Pārskata perioda peļņa	-	-	-	-	-	(1,025)	(1,494)	**(2,519)**
Kumulatīvais (zaudējums)/ienākumi	-	-	-	-	-	-	-	**-**
Kopā kumulatīvais (zaudējums)/ienākumi	**-**	**-**	**-**	**-**	**-**	**(1,025)**	**(1,494)**	**(2,519)**
Izmaksātās dividendes	-	-	-	-	-	(1)	-	**(1)**
Atlikums 2009. gada 31. martā(neauditēts)	**12,149**	**12,300**	**626**	**5,364**	**(322)**	**9,774**	**(831)**	**39,060**
Atlikums 2010. gada 1. janvāri	**19,324**	**15,887**	**626**	**4,767**	**-**	**8,864**	**5**	**49,473**
Pārskata perioda (zaudējumi)/ peļņa	-	-	-	-	-	(2,837)	-	**(2,837)**
Kumulatīvais (zaudējums)/ ienākumi	-	-	-	-	-	-	-	**-**
Kopā kumulatīvais (zaudējums)/ienākumi	**-**	**-**	**-**	**-**	**-**	**(2,837)**	**-**	**(2,837)**
Izmaksātās dividendes	-	-	-	-	-	-	-	**-**
Atlikums 2010. gada 31. martā(neauditēts)	**19,324**	**15,887**	**626**	**4,767**	**-**	**6,027**	**5**	**46,636**

Banka LVL '000	Apmaksātais pamatkapitāls	Akciju emisiju uzcenojums	Rezerves kapitāls un pārējās rezerves	Pārvērtēšanas rezerve	Nesadalītā peļņa/(zaudējumi)	Kopā pašu kapitāls
Atlikums 2009. gada 1. janvārī	**12,149**	**12,300**	**626**	**5,364**	**11,293**	**41,732**
Pārskata perioda peļņa	-	**-**	-	-	820	**820**
Kumulatīvais (zaudējums)/ienākumi	-	**-**	-	-	-	**-**
Kopā kumulatīvais (zaudējums)/ienākumi	**-**	**-**	**-**	**-**	**820**	**820**
Izmaksātās dividendes	-	**-**	-	-	(1)	**(1)**
Atlikums 2009. gada 31. martā(neauditēts)	**12,149**	**12,300**	**626**	**5,364**	**12,112**	**42,551**
Atlikums 2010. gada 1. janvāri	**19,324**	**15,887**	**626**	**4,767**	**9,314**	**49,918**
Pārskata perioda (zaudējumi)/peļņa	-	**-**	-	-	(2,799)	**(2,799)**
Kumulatīvais (zaudējums)/ienākumi	-	**-**	-	-	-	**-**
Kopā kumulatīvais (zaudējums)/ienākumi	**-**	**-**	**-**	**-**	**(2,799)**	**(2,799)**
Izmaksātās dividendes	-	-	-	-	-	**-**
Atlikums 2010. gada 31. martā(neauditēts)	**19,324**	**15,887**	**626**	**4,767**	**6,515**	**47,119**

Banka 2009. Gadā izmaksāja dividendes par priekšrocību akcijām 0.244 LVL par akciju.

Bankas kapitāla pietiekamības rādītājs uz 2010. gada 31. martu ir 11,09%.

Naudas plūsmas pārskats

LVL '000	Grupa 31.03.2010 (neauditēts)	Grupa 31.03.2009 (neauditēts)	Banka 31.03.2010 (neauditēts)	Banka 31.03.2009 (neauditēts)
Naudas plūsma pamatdarbības rezultātā				
(Zaudējumi)/peļņa pirms uzņēmumu ienākuma nodokļa aprēķināšanas	(2,816)	(2,376)	(2,794)	953
Nemateriālo aktīvu un pamatlīdzekļu amortizācija un nolietojums	477	572	457	518
Uzkrājumu parādiem samazinājums	79	3,561	79	777
Ārvalstu valūtas pārvērtēšanas (peļņa)/zaudējumi	(3,212)	(153)	(3,187)	(248)
Ieguldījumu pārvērtēšanas (peļņa)/ zaudējumi	(314)	(32)	(314)	(16)
Zaudējumi no pamatlīdzekļu pārvērtēšanas	-	-	-	-
Pamatlīdzekļu un nemateriālo aktīvu atsavināšanas (peļņa)	(1)	-	(1)	-
Naudas un tās ekvivalentu pieaugums pirms izmaiņām aktīvos un pasīvos pamatdarbības rezultātā	**(5,787)**	**1,572**	**(5,760)**	**1,984**
Prasību pret centrālajām bankām un kredītiestādēm (pieaugums)/ samazinājums	7,217	7,499	7,638	6,545
Kredītu (pieaugums)/ samazinājums	1,166	(4,274)	1,025	(5,599)
Samazinājums/ (pieaugums) patiesā vērtībā novērtētos finanšu aktīvos	2,217	(37)	2,679	447
(Pieaugums)/ samazinājums tirdzniecības nolūka turētos vērtspapīros	(75)	6	(75)	-
(Pieaugums)/ samazinājums pārdošanai turētos aktīvos	-	-	-	-
Nākamo periodu izdevumu un uzkrāto ienākumu samazinājums/ (pieaugums)	(748)	(66)	(745)	(58)
Pārējo aktīvu samazinājums/ (pieaugums)	(5,971)	(7,349)	(6,171)	(6,468)
Saistību pret centrālajām bankām un kredītiestādēm pieaugums/ (samazinājums)	10	(1,046)	10	(22)
Noguldījumu pieaugums/(samazinājums)	81,151	(117,047)	81,020	(116,817)
Atvasināto finanšu instrumentu neto (pieaugums)/ samazinājums	(40)	(867)	(40)	(867)
Parāda vērtspapīru pieaugums/ (samazinājums)	(3,546)	(70)	(3,546)	(70)
Nākamo periodu ienākumu un uzkrāto izdevumu pieaugums /(samazinājums)	288	361	215	161
Pārējo saistību (samazinājums)/ pieaugums	3,508	1,679	3,426	1,137
Naudas un tās ekvivalentu neto pieaugums pamatdarbības rezultātā	**79,390**	**(119,639)**	**79,676**	**(119,627)**
Samaksāts uzņēmumu ienākuma nodoklis	(21)	(10)	-	-
Naudas un tās ekvivalentu neto pieaugums	**79,369**	**(119,649)**	**79,676**	**(119,627)**
Naudas plūsma ieguldījumu darbības rezultātā				
Pamatlīdzekļu un nemateriālo aktīvu (iegāde)	(300)	(293)	(150)	(271)
Ienākumi no pamatlīdzekļu un nemateriālo aktīvu izslēgšanas	29	23	14	23
Ieguldījumi asociētajos un meitas uzņēmumos, neto	-	-	-	-
(Nopirkti) līdz termiņa beigām turētie vērtspapīri	(7,574)	(191)	(7,876)	(399)
Ieņēmumi no līdz termiņa beigām turētiem vērtspapīriem	2,086	8,022	2,086	8,022
Naudas un tās ekvivalentu pieaugums ieguldījumu darbības rezultātā	**(5,759)**	**7,561**	**(5,926)**	**7,375**
Naudas plūsma finansēšanas darbības rezultātā				
Akciju emisija	-	-	-	-
Akciju emisijas uzcenojums	-	-	-	-
Izmaksātās dividendes	-	(1)	-	(1)
Izmaiņas mazākuma līdzdalības investoriem	-	-	-	-
Ienākumi no pakārtoto saistību piesaistīšanas	144	-	144	-
Naudas un tās ekvivalentu pieaugums finanšu darbības rezultātā	**144**	**(1)**	**144**	**(1)**
Naudas un tās ekvivalentu neto pieaugums/ (samazinājums)	**73,754**	**(112,089)**	**73,894**	**(112,253)**
Nauda un tās ekvivalenti pārskata gada sākumā	**123,012**	**241,694**	**122,788**	**241,356**
Ārvalstu valūtas pārvērtēšanas peļņa/ (zaudējumi)	3,545	538	3,520	634
Nauda un tās ekvivalenti pārskata perioda beigās	**200,311**	**130,143**	**200,202**	**129,737**

Naudas plūsma no procentiem un dividendēm

LVL '000	Grupa 31.03.2010 (neauditēts)	Grupa 31.03.2009 (neauditēts)	Banka 31.03.2010 (neauditēts)	Banka 31.03.2009 (neauditēts)
Izmaksātie procenti	(740)	(563)	(683)	(690)
Saņemtie procenti	(811)	4,561	(830)	3,714
Saņemtie dividendi	-	-	-	-

Darbības rādītāji
2010. gada 31. martā

Pozīcijas nosaukums	Pārskata periods (neauditēts)	Iepriekšējais pārskata gads (auditēts)
Kapitāla atdeve (ROE) (%)	(22.49)	(4,72)
Aktīvu atdeve (ROA) (%)	(1.90)	(0.36)

Informācija par akcionāriem un kapitālu

2010. gada 31. martā Bankas reģistrētais un apmaksātais pamatkapitāls bija 19,324 tūkst. latu (2009. gada 31. decembrī: 19,324 tūkst. latu). Akciju kapitāls sastāv no 19,324,248 akcijām, t.sk., 19,321,414 parastajām uzrādītāja akcijām un 2,834 "A" kategorijas priekšrocību uzrādītāja akcijām. Katras akcijas nominālvērtība ir 1 (viens) lats. Visas AS "Latvijas Krājbanka" akcijas iekļautas AS „NASDAQ OMX Riga" Baltijas Otrajā sarakstā un ierobežojumi akciju atsavināšanā nepastāv. Šo finanšu pārskatu parakstīšanas dienā lielākais Bankas akcionārs ir AB Bankas "Snoras", juridiskā adrese: 7 A. Vivulskio Str., LT-03221, Viļņa, Lietuvas Republika, kuram uz 2010. gada 31. martu piederēja 85,07% (16,437,056) balsstiesīgo akciju. Vladimir Antonov ir zaudējis tiešo būtisko līdzdalību Bankā, pārdodot viņam piederošās AS "Latvijas Krājbanka" akcijas. Laika posmā no 2010.gada 1.janvāra līdz pārskata perioda beigām nav notikušas citas būtiskas izmaiņas Krājbankas lielāko akcionāru struktūrā.

Informācija par akcijām (Informācijas avots: NASDAQ OMX Riga, AS mājas lapa www.nasdaqomxbaltic.com)

AS „Latvijas Krājbanka" akcijas tiek kotētas NASDAQ OMX Riga Otrajā sarakstā (līdz 2007. gada 21. maijam Brīvais saraksts) kopš 2004. gada 27. oktobra:

ISIN	LV0000101103, LV0000200012
Biržas kods	LKB1R, LKB2R
Nominālvērtība	1,00 LVL
Indeksi	B40GI, B40PI, OMXBGI, OMXBPI, OMXRGI

AS „Latvijas Krājbanka" akcijas (LKB1R) cenas attīstība (01.01.10 – 31.03.10)

Valūta: LVL

Pirmā	0.86 LVL
Max	1.35 LVL
Min	0.82 LVL
Pēdējā darījuma cena	1.15 LVL
Izmaiņa	47.44 %
Darījumu skaits	117
Tirgoto akciju skaits	25 006
Apgrozījums	24 601.84 LVL

AS „Latvijas Krājbanka" akcijas (LKB2R) cenas attīstība (01.01.10 – 31.03.10)

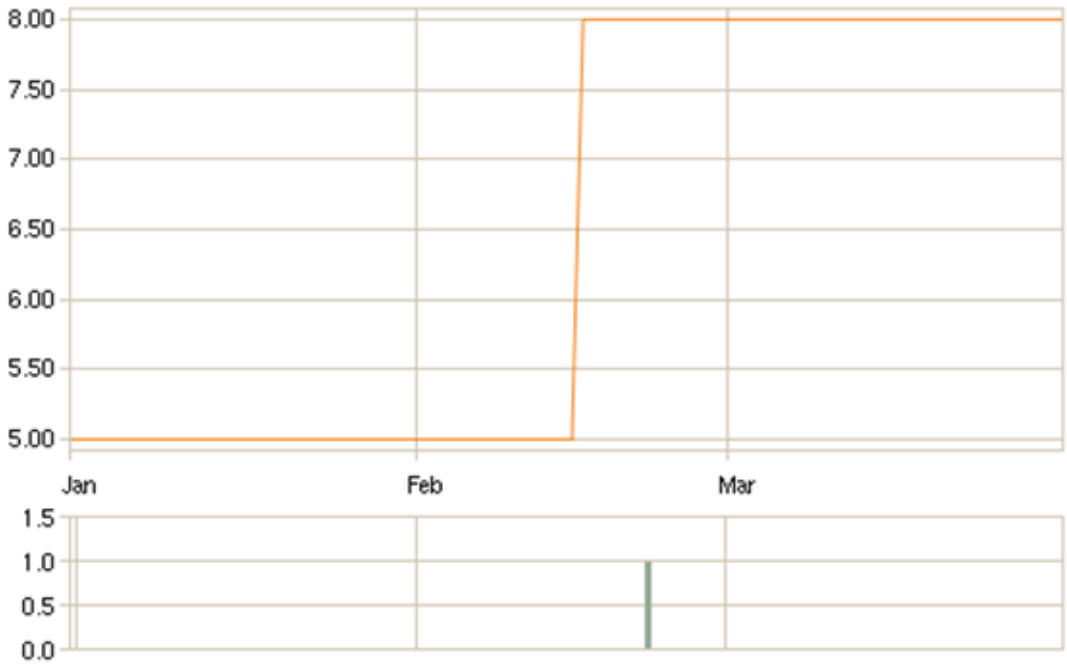

Valūta: LVL

Pirmā	5.00 LVL
Max	8.00 LVL
Min	8.00 LVL
Pēdējā darījuma cena	8.00 LVL
Izmaiņa	60.00 %
Darījumu skaits	2
Tirgoto akciju skaits	124
Apgrozījums	992.00 LVL

Nozīmīgo uzskaites principu kopsavilkums

Starpperioda konsolidētie finanšu pārskati par trīs mēnešu periodu, kas noslēdzās 2010. gada 31. martā, sagatavoti saskaņā ar SGS Nr. 34 „Starpperioda finanšu pārskati".

Starpperioda konsolidēto finanšu pārskatu sagatavošanā izmantoti tie paši grāmatvedības principi, kas tika izmantoti, sagatavojot Grupas 2009. gada pārskatu.

Attīstības stratēģijas pamatnostādnes 2010. – 2011. gadam

Bankas misija

Latvijas Krājbanka ir universāla tīkla komercbanka, kas nodrošina pilna spektra pakalpojumus Latvijā. Banka vēsturiski ir viena no līderēm Latvijas rezidentu privātpersonu klientu skaita ziņā. Latvijas iedzīvotāju, mazo un vidējo uzņēmumu, kā arī pašvaldību lojalitāte Bankai visus šos gadus ir bijusi viena no Bankas pamatvērtībām, kas nodrošinājusi tai stabilu attīstību un pozīciju saglabāšanu finanšu tirgū.
Uzkrātā starptautiskā pieredze un piederība starptautiskai finanšu grupai Bankai ļauj sniegt kvalificētus pakalpojumus arī klientiem starptautiskos tirgos.
Viena no Bankas nozīmīgākajām vērtībām ir tās zīmols, kas 85 gadu laikā un īpaši pēdējos 10 gados ir izveidojies par atpazīstamības zīmi un par pamatu klientu uzticībai. Savā darbībā Banka turpina apliecināt devīzi "Latvijas Krājbanka - Tava tuvākā banka".

Bankas stratēģija 2010.–2011. gadam izstrādāta un perioda ietvaros tiks aktualizēta atbilstoši ekonomiskajai un finanšu situācijai Latvijā un pasaulē. Stratēģijas izstrādē uzsvars likts uz Bankas tālākas veiksmīgas pastāvēšanas priekšnosacījumiem: likviditātes nodrošināšanu, kapitāla pietiekamības vadību, kredītrisku vadību un tirgus daļas saglabāšanu pastiprinātas konkurences, nepietiekama ārējā finansējuma un klientu maksātspējas pazeminināšanās apstākļos.

1. Biznesa vīzija.

1.1. Klienti.

Latvijas Krājbankas mērķa klientu grupa –

a) fiziskās personas- rezidenti (1. pamatgrupa – personas ar maziem un vidējiem ienākumiem, kas regulāri izmanto bankas pakalpojumus un veido stabilus noguldījumus. 2. pamatgrupa – personas ar ienākumiem virs vidējā līmeņa, kas saņem individuālu apkalpošanu, nodrošina Banku ar mazāk stabiliem, bet augstākiem ieņēmumiem);
b) juridiskās personas - mazie un vidējie uzņēmumi Latvijā, jaundibināmie uzņēmumi un korporatīvie jeb lielie uzņēmumi.

Nerezidentu apkalpošanā, saglabājot augstas un likumdošanai atbilstošas prasības, Banka saskata papildu avotu ārējo resursu piesaistē.

1.2. Produkti un pārdošana.

Latvijas Krājbanka turpinās pilnveidot produktus un pakalpojumus atbilstoši klientu bāzes prasībām, kā arī izstrādās jaunus produktu grozus ar mērķi palielināt aktīvo klientu bāzi tuvāko trīs gadu laikā vismaz par 30%, vienlaikus palielinot katra aktīvā klienta ekonomisko efektivitāti Bankā, proti, sekmēt klientu izmantotā produktu un pakalpojumu groza palielināšanu - katra fiziskā persona regulāri izmantotu vismaz trīs, bet juridiskā – piecus Bankas produktus vai pakalpojumus.

1.3. Tirgi un klātesamība tajos

Bankas pamattirgus arī turpmākajā periodā būs Latvija. Pasliktinoties ekonomiskajai videi Latvijā, kas notiek straujāk nekā pasaulē kopumā, Banka arī turpmāk sekmēs tādu klientu projektu finansēšanu, kas realizē projektus ārpus Latvijas.

1.4. Investīciju politika.

Krājbankas ieguldījumu stratēģija tiks balstīta uz riska diversifikācijas un ieguldījumu atdeves maksimizēšanas principiem, ieguldījumi tiks veikti Krājbankas kapitāla vadības stratēģijas ietvaros.

1.5. Sasniedzamie rādītāji.

Plānotajā periodā, ņemot vērā ārējo faktoru ietekmi, nav iespējams pamatoti plānot finanšu darbību raksturojošu pamatrādītāju dinamiku pa gadiem.
Plānotie rādītāji uz 2011. gada beigām:

a) Bankas pašu kapitāla apjoma palielinājums par 70%, sasniedzot LVL 71 milj.;
b) Bankas aktīvu pieaugums 20% apmērā, sasniedzot LVL 820 milj.;
c) Kredītportfeļa pieaugums 15% apmērā, sasniedzot LVL 400 milj.;
d) Noguldījumu dinamikas pieaugums vismaz par 15%;
e) Neto komisiju ienākumu palielinājums par 15 %, sasniedzot vismaz LVL 7,8milj.;
f) Ienākumu no finanšu instrumentu tirdzniecības un valūtas operācijām palielinājums par 40%, sasniedzot LVL 9milj.

2. Kapitāla un Krājbankas darbībai būtisko risku vadība.

Galvenie principi risku pārvaldīšanā – efektīva riska pārvaldīšana, atbilstoša risku novērtēšana un pastāvīga uzraudzība.

2.1. Kapitāla pietiekamības vadības stratēģija.

Pārvaldot kapitālu un sadalot aktīvus pēc riska līmeņa, Krājbanka cenšas sasniegt optimālu attiecību starp risku un ienesīgumu. Krājbanka nodrošina pašu kapitālu tādā apmērā, lai nodrošinātu Krājbankas risku seguma pietiekamību, un plāno arī ekonomisko kapitālu jeb nepieciešamo kapitālu, kas nodrošina neparedzētu zaudējumu segšanu, vai kapitāla apjomu, ar kuru tiek nodrošināts līdzsvars starp sagaidāmo peļņu un maksātnespējas risku.

Krājbanka pārvalda visus identificējamos riskus:

(a) kredītrisku, tirgus risku, operacionālo risku;
b) darījumu koncentrācijas risku;
c) procentu likmju risku netirdzniecības portfelī,
d) biznesa risku.

Banka veic regulāru novērtēšanu riskiem, kuri var ietekmēt tās darbības mērķu sasniegšanu, neidentificējamie riski tiek akceptēti kā nenovēršami.

Ja kapitāla pietiekamības rādītājs kļūst bīstami zems, tiek veikta riska aktīvu restrukturizācija un jauna kapitāla piesaistīšana, akumulējot iekšējos un ārējos resursus. Ārējās rezerves kapitāla piesaistei tiek plānotas, ja kapitāla lielums, kurš veidojas Krājbankas aktivitāšu rezultātā, nav pietiekams, lai nodrošinātu Krājbankas attīstību nākotnē.

2.2. Kredītrisks.

Kredītriska pārvaldīšana tiek veikta, balstoties uz Krājbankas Kredītpolitiku un riska un ienesīguma samērojamību. Kredītportfelis tiek uzturēts ar plašu diversifikāciju un izvairoties no paaugstināta riska koncentrācijas pieauguma, saglabājot ģeogrāfisko, nozaru un produktu veidu dažādību portfelī, atbilstoši spēkā esošajiem limitiem. Apjomu pieaugumam ir jābūt vienmērīgam un Latvijas ekonomiskajai situācijai atbilstošam.

2.3. Likviditātes riska vadība.

Krājbanka pārvalda Likviditātes risku atbilstoši noteiktajiem limitiem Risku pārvaldīšanas politikā. Banka uztur likviditāti ne zemāku kā 30 procenti no Bankas tekošo saistību kopsummas un 2010.gadā uztur augstu likviditāti.

2.4. Operacionālais risks.

Banka izvirza par mērķi saglabāt zemāko iespējamo riska līmeni, vienlaicīgi nodrošinot iespējami zemu izmaksu līmeni.

2.5. Personālpolitika.

Krājbanka izvērtēs darbinieku veikto darbu, veicot nepieciešamās korekcijas personālsastāvā un Krājbankas struktūrā, kā arī tiks turpināta darbinieku kvalifikācijas un darba efektivitātes celšana.

2.6. Biznesa atbalsta funkciju nodrošināšana.

2.6.1. IT attīstība

Krājbanka turpinās realizēt vienotu informāciju tehnoloģiju politiku visās tās struktūrvienībās, unificējot programmas, paaugstinot tehnisko sistēmu drošības līmeni un paplašinot to funkcionalitāti. Īpaša uzmanība tiks veltīta moderno informāciju un komunikāciju sistēmu efektīvai izmantošanai un pilnveidošanai, kas Krājbankai radīs papildu klientu kvalitatīvas un ātras apkalpošanas iespējas un ļaus samazināt klientu

apkalpošanas izmaksas. Tiks nodrošināts IT pakalpojumu atbalsts Krājbankas meitas kompānijām.

2.6.2. Ārpakalpojumu izmantošana

Krājbanka turpinās izvērtēt iespējamo ārpakalpojumu izmantošanu.

3. Krājbankas grupas attīstība

Bankas attīstība notiek vienoti ar grupas ietvaros strādājošo uzņēmumu darbību. Bankas grupā šobrīd darbojas sekojoši Bankas meitas uzņēmumi:

a) AS "Ieguldījumu pārvaldes sabiedrība "LKB Krājfondi"";
b) AS "Ieguldījumu pārvaldes sabiedrība "LKB Asset Management"";
c) SIA "LKB līzings";
d) AS "Pirmais atklātais pensiju fonds";
e) SIA "Krājinvestīcijas";
f) SIA "LKB Drošība";
g) AAS "LKB LIFE";
h) SIA "LKB Collect";
i) AS IBS "Renesource Capital".

Risku vadība

Banka ir izstrādājusi sistēmu galveno finanšu risku identificēšanai, uzraudzīšanai un vadīšanai. Sistēmas vadības un uzraudzības funkcijas pilda Aktīvu-pasīvu vadības komiteja. Risku vadības sistēmas ietvaros ir izstrādāti un Padomē apstiprināti šādi dokumenti:

- Risku pārvaldīšanas politika;
- Ieguldījumu politika;
- Kredītpolitika;
- Informācijas drošības politika;
- Citi risku pārvaldīšanu reglamentējoši dokumenti.

Kredītrisks

Banka ir pakļauta kredītriskam kreditēšanas, investīciju un tirdzniecības darbību ietvaros, kā arī izsniedzot garantijas trešajām pusēm. Banka ir pakļauta kredītriskam arī gadījumos, kad tā darbojas kā starpnieks klientu vārdā. Kredītrisks tiek pārvaldīts Bankas riska pārvaldīšanas procedūru ietvaros.
Kredītriska apjoms ir atspoguļots aktīvu bilances vērtībā. Banka ir pakļauta kredītriskam arī saistībā ar citiem Bankas produktiem, ieskaitot atvasinātos instrumentus un ieguldījumus parāda vērtspapīros. Apjoms, par kādu Banka ir pakļauta kredītriskam attiecībā uz šiem produktiem, atspoguļots to atlikušajā vērtībā bilancē. Banka ir pakļauta kredītriskam, kas rodas no saistībām izsniegt papildu kredītus un izsniegtajām garantijām, kas ir atspoguļotas ārpusbilancē.

Banka pārvalda kredītrisku, nosakot ierobežojumus riska darījuma apjomiem attiecībā uz vienu Aizņēmēju, Aizņēmēju grupu, tautsaimniecības nozari un valsti. Kredītpolitika nosaka kredītrisku ierobežojošā faktora – nodrošinājuma veidus, definē pamatprincipus nodrošinājuma novērtēšanai un pietiekamībai, kredīta produktu maksimālo izmantošanas termiņu, kredītu piešķiršanas, noformēšanas un uzraudzīšanas kārtību. Valde apstiprina kredītrisku ierobežojošos limitus ne retāk kā reizi gadā.

Banka galvenokārt ir iesaistīta klientu rezidentu – privātpersonu un mazo un vidējo uzņēmumu kreditēšanā.

Likviditātes risks

Banka veic likviditātes vadību ar mērķi nodrošināt pastāvīgu resursu pieejamību, lai savlaicīgi izpildītu visas naudas plūsmas saistības. Bankas likviditātes politika ir Risku pārvaldīšanas politikas neatņemama sastāvdaļa.

Likviditātes risks pakļauts Bankas aktivitāšu pamata finansēšanai un posteņu pārvaldībai. Tajā ietilpst gan risks, kas saistīts ar nespēju ieguldīt aktīvos ar atbilstošu termiņu un atbilstošā apmērā, gan risks, ka aktīvi var tikt realizēti par saprātīgu cenu un piemērotā laika posmā.

Līdzekļi tiek piesaistīti, izmantojot noguldījumus, pakārtotās saistības un pamatkapitālu. Banka tiecas saglabāt līdzsvaru starp finansējuma nepārtrauktību un elastīgumu, izmantojot saistību atmaksas termiņus. Banka nepārtraukti novērtē likviditātes riskus, nosakot un kontrolējot finansējumu izmaiņas, kas nepieciešamas, lai sasniegtu Bankas mērķus.

Banka uztur likvīdo aktīvu portfeli, kas ir daļa no tās likviditātes riska vadības stratēģijas.

Tirgus risks

Tirgus risks ir finanšu risks, kas saistīts ar Bankas aktīvu un pasīvu nākotnes tirgus vērtību, mainoties procentu likmēm, valūtas kursiem, preču un akciju cenām. Bankas darbību var apdraudēt procentu likmju un valūtu kursu izmaiņas. Šādu svārstību rezultātā ienākumi var palielināties un var arī samazināties. Svārstību ietekmes ierobežojumus nosaka Bankas Risku pārvaldīšanas politikā noteiktas prasības ārvalstu valūtas riska pārvaldīšanai un procentu likmju riska pārvaldīšanai. Šos riskus ierobežojošie limiti tiek regulāri kontrolēti un novērtēti.

Bankas atkarību no procentu likmju izmaiņām ikdienā pārvalda Bankas Investīciju pārvalde un regulāri kontrolē Risku vadības pārvalde, izmantojot no procentu likmju izmaiņām atkarīgo aktīvu un pasīvu pārcenošanas termiņu nesakritības analīzes metodi (GAP).

Bankas valde nosaka klientu kredītu un noguldījumu pamatlikmes, kā arī nosaka galvenos principus, veidojot Bankas investīciju portfeli.

Bankas "Risku pārvaldīšanas politika" nosaka pieļaujamos atvērto pozīciju lielumus atsevišķām valūtām un kopējai atvērtai valūtas pozīcijai. Bankas Investīciju pārvalde nodrošina Bankas darbību atļauto atvērto valūtas pozīciju limitos, Risku vadības pārvalde kontrolē politikā noteikto limitu ievērošanu.
Nepieciešamības gadījumā Bankas atkarība no tirgus riska tiek samazināta ar atvasināto finanšu instrumentu palīdzību.

Operacionālais risks

Operacionālais risks ir iespēja ciest zaudējumus prasībām neatbilstošu vai nepilnīgu iekšējo procesu norises, cilvēku un sistēmu darbības vai arī ārējo apstākļu ietekmes dēļ, ieskaitot juridisko risku, bet neieskaitot stratēģisko un reputācijas risku.

Banka ir izstrādājusi politiku operacionālā riska pārvaldīšanai.
Bankā ir ieviesta sistēma operacionāla riska faktoru identificēšanai.

Risku vadības pārvalde iniciē pasākumus riska ierobežošanai un mazināšanai.

Par tiešo pasākumu veikšanu operacionālā riska identificēšanā, ierobežošanā un zaudējumu mazināšanā ir atbildīgas struktūrvienības, kuras ir iesaistītas procesos. Risku vadības pārvalde ir atbildīga par riska pārvaldīšanas koordinēšanu un struktūrvienību iesniegto operacionālā riska gadījumu sistematizēšanu un analizēšanu, kā arī pārskatu par operacionālā riska līmeni sagatavošanu.

Pārskatu saņēmēji nodrošina šīs informācijas analīzi, lai uzlabotu Bankas Operacionālā riska pārvaldīšanas praksi un pilnveidotu pārvaldīšanas politiku un procedūras.

Operacionālā riska kapitāla prasības aprēķināšanai Banka ir izvēlējusies P*amatrādītāja pieeju*.

Piešķirtie reitingi (31.03.2010.)

Fitch Ratings piešķirtie reitingi

Sakarā ar sadarbības pārtraukšanu ar starptautisko kredītreitingu aģentūru *Fitch Ratings* aģentūra 2009.gada 8.aprīlī atsauca Bankai piešķirtos reitingus.

Minētā informācija publicēta *Fitch Ratings* interneta mājas lapā www.fitchratings.com.

Moody's Investors Service piešķirtie reitingi

Sakarā ar sadarbības pārtraukšanu ar starptautisko kredītreitingu aģentūru *Moody's Investors Service* aģentūra 2009.gada 16.aprīlī atsauca Bankai piešķirtos reitingus.

Minētā informācija publicēta *Moody's Investors Service* interneta mājas lapā www.moodys.com.

Standard&Poor's piešķirtie reitingi

Sakarā ar sadarbības pārtraukšanu ar starptautisko kredītreitingu aģentūru *Standard & Poor's Raitings Services* aģentūra 2009.gada 31.martā atsauca Bankai piešķirtos reitingus.

Minētā informācija publicēta *Standard & Poor's* interneta mājas lapā www.standardandpoors.com .

PAPILDUS INFORMĀCIJA

Informācijas nolūkā Finanšu pārskati ir atspoguļoti Eiro valūtā pēc kursa 1EUR=0,702804 LVL (31.03.2010.g. un 31.03.2009.g.).

Peļņas/zaudējumu aprēķins

2010.gada 31. martā

EUR '000	Grupa 31.03.2010 (neauditēts)	Grupa 31.03.2009 (neauditēts)	Banka 31.03.2010 (neauditēts)	Banka 31.03.2009 (neauditēts)
Procentu ienākumi	8,873	12,714	8,846	11,508
Procentu izdevumi	(9,990)	(8,231)	(10,071)	(8,050)
Neto procentu ienākumi	**(1,117)**	**4,483**	**(1,225)**	**3,458**
Komisiju naudas ienākumi	3,978	3,151	3,911	3,004
Komisiju naudas izdevumi	(1,448)	(727)	(1,622)	(722)
Neto komisiju naudas ienākumi	**2,530**	**2,424**	**2,289**	**2,282**
Dividenžu ienākumi				
Peļņa no darījumiem ar vērtspapīriem un ārvalstu valūtu	1,538	3,859	1,417	3,971
Citi parastie ienākumi	997	1,299	790	1,040
Pamatdarbības ienākumi	**3,948**	**12,065**	**3,271**	**10,751**
Atalgojums	(3,640)	(4,372)	(3,256)	(4,027)
Nolietojuma un amortizācijas izmaksas	(679)	(813)	(650)	(737)
Citi parastie izdevumi	(3,524)	(5,194)	(3,228)	(3,525)
Kopējie pamatdarbības izdevumi	**(7,843)**	**(10,379)**	**(7,134)**	**(8,289)**
Uzkrātie zaudējumi no vērtības samazināšanās	(112)	(5,067)	(112)	(1,106)
Pārskata perioda (zaudējumi)/peļņa pirms uzņēmumu ienākuma nodokļa aprēķināšanas	**(4,007)**	**(3,381)**	**(3,975)**	**1,356**
Uzņēmumu ienākuma nodoklis	(30)	(203)	(7)	(189)
Pārskata perioda (zaudējumi)/peļņa	**(4,037)**	**(3,584)**	**(3,982)**	**1,167**
Pārskata perioda (zaudējumi)/peļņa attiecināma uz:				
Bankas akcionāriem	(4,037)	(1,458)	(3,982)	1,167
Mazākuma līdzdalība	-	(2,126)	-	-
Peļņa uz vienu akciju (eiro uz vienu akciju)	(0.209)	(0,12)		
Samazinātā peļņa uz vienu akciju (eiro uz vienu akciju)				

Kumulatīvo ienākumu/(izdevumu) pārskats

EUR '000	Grupa 31.03.2010 (neauditēts)	Grupa 31.03.2009 (neauditēts)	Banka 31.03.2010 (neauditēts)	Banka 31.03.2009 (neauditēts)
Pārskata perioda (zaudējumi)/peļņa	(4,037)	(3,584)	(3,982)	1,167
Ārvalstu valūtas pārvērtēšanas rezerve	-	-	-	-
Pārvērtēšanas rezerves izmaiņas	-	-	-	-
Atlikta nodokļa izmaiņas	-	-	-	-
Neto pārvērtēšanas rezerves izmaiņas	-	-	-	-
Nopirkto meitas uzņēmumu mazākuma līdzdalība	-	-	-	-
Pārdoto meitas uzņēmumu mazākuma līdzdalība	-	-	-	-
Pārdoto meitas uzņēmumu iepriekšējo gadu peļņa	-	-	-	-
Pārējais kumulatīvais ienākums, neto no nodokļiem	-	-	-	-
Kopā pārskata perioda kumulatīvais ienākums/(izdevums)	**(4,037)**	**(3,584)**	**(3,982)**	**1,167**
Attiecināma uz				
Bankas akcionāriem	(4,037)	(1,458)	(3,982)	1,167
Mazākuma līdzdalība	-	(2,126)	-	-

Bilances pārskats

2010. gada 31. martā

EUR '000	Grupa 31.03.2010 (neauditēts)	Grupa 31.12.2009 (auditēts)	Banka 31.03.2010 (neauditēts)	Banka 31.12.2009 (auditēts)
Aktīvi				
Kase un prasības uz pieprasījumu pret centrālajām bankām	131,160	63,079	131,160	63,079
Prasības pret kredītiestādēm un centrālajām bankām	155,301	145,793	154,545	145,473
Kredīti	512,154	513,701	522,858	524,204
Patiesajā vērtībā novērtētie finanšu aktīvi ar atspoguļojumu peļņas vai zaudējumu aprēķinā	5,301	8,140	4,342	7,839
Tirdzniecības nolūkā turēti finanšu aktīvi	107	220	107	220
Pārdošanai pieejamiem finanšu aktīvi	-	-	-	-
Līdz termiņa beigām turēti ieguldījumi	24,066	16,258	24,044	15,805
Ieguldījuma īpašumi	3,023	1,640	1,641	1,640
Pārdošanai turētie aktīvi	6,083	6,083	6,083	6,083
Ieguldījumi meitas uzņēmumos	-	-	6,150	6,150
Nemateriālie aktīvi	2,116	2,187	1,629	1,695
Pamatlīdzekļi	27,578	27,799	27,090	27,480
Nākamo periodu izdevumi un uzkrātie ienākumi	2,085	1,020	2,059	999
Uzņēmuma ienākuma nodokļa prasības	1,286	980	1,225	980
Pārējie aktīvi	26,363	19,607	17,780	9,256
Kopā aktīvi	**896,623**	**806,507**	**900,713**	**810,903**
Saistības				
Saistības pret kredītiestādēm un centrālajām bankām	1,265	23,379	1,265	23,379
Noguldījumi	792,975	677,507	798,854	683,573
Atvasinātie līgumi	57	244	57	244
Emitētie parāda vērtspapīri	-	5,045	-	5,045
Nākamo periodu ienākumi un uzkrātie izdevumi	2,433	2,092	2,263	1,959
Uzkrājumi ārpusbilances saistībām	-	-	1,283	1,283
Uzņēmumu ienākuma nodokļa saistības	85	64	-	-
Atliktā uzņēmumu ienākuma nodokļa saistības	1,205	1,205	1,205	1,205
Pārējās saistības	9,965	4,975	6,460	1,586
Pakārtotās saistības	22,279	21,600	22,279	21,600
Kopā saistības	**830,264**	**736,111**	**833,666**	**739,874**
Pašu kapitāls				
Apmaksātais pamatkapitāls	27,496	27,496	27,496	27,496
Akciju emisiju uzcenojums	22,605	22,605	22,605	22,605
Rezerves kapitāls un pārējās rezerves	891	891	891	891
Pārvērtēšanas rezerve	6,783	6,783	6,783	6,783
Ārvalstu valūtas pārvērtēšanas rezerve	-	-	-	-
Nesadalītā (zaudējumi)/peļņa	8,577	12,614	9,272	13,254
Kopā pašu kapitāls	**66,352**	**70,389**	**67,047**	**71,029**
Mazākuma līdzdalība	**7**	**7**	**-**	**-**
Kopā pašu kapitāls	**66,359**	**70,396**	**67,047**	**71,029**
Kopā pasīvi un pašu kapitāls	**896,623**	**806,507**	**900,713**	**810,903**

Pašu kapitāla izmaiņu pārskats

Grupa EUR '000	Apmaksātais pamatkapitāls	Akciju emisiju uzcenojums	Rezerves kapitāls un pārējās rezerves	Pārvērtēšanas rezerve	Ārvalstu valūtas pārvērtēšanas rezerve	Nesadalītā peļņa/ zaudējumi	Mazākuma līdzdalība	Kopā pašu kapitāls un mazākuma līdzdalība
Atlikums 2009. gada 1. janvāri	**17,287**	**17,501**	**891**	**7,632**	**(458)**	**15,367**	**943**	**59,163**
Pārskata perioda peļņa	-	-	-	-	-	(3,584)	-	(3,584)
Kumulatīvais (zaudējums)/ienākums	-	-	-	-	-	-	-	-
Kopā kumulatīvais (zaudējums)/ienākums	**-**	**-**	**-**	**-**	**-**	**(3,584)**	**-**	**(3,584)**
Izmaksātās dividendes	-	-	-	-	-	(1)	-	(1)
Nopirkto uzņēmumu mazākuma līdzdalība	-	-	-	-	-	-	-	-
Atlikums 2009.gada 31.martā(neauditēts)	**17,287**	**17,501**	**891**	**7,632**	**(458)**	**11,782**	**943**	**55,578**
Atlikums 2010. gada 1. janvāri	**27,496**	**22,605**	**891**	**6,783**	**-**	**12,614**	**7**	**70,396**
Pārskata perioda peļņa/(zaudējumi)	-	-	-	-	-	(4,037)	-	(4,037)
Kumulatīvais (zaudējums)/ienākums	-	-	-	-	-	-	-	-
Kopā kumulatīvais (zaudējums)/ienākums	**-**	**-**	**-**	**-**	**-**	**(4,037)**	**-**	**(4,037)**
Izmaksātās dividendes	-	-	-	-	-	-	-	-
Atlikums 2010. gada 31.martā(neauditēts)	**27,496**	**22,605**	**891**	**6,783**	**-**	**8,577**	**7**	**66,359**

Banka EUR '000	Apmaksātais pamatkapitāls	Akciju emisiju uzcenojums	Rezerves kapitāls un pārējās rezerves	Pārvērtēšanas rezerve	Nesadalītā peļņa/ zaudējumi	Kopā pašu kapitāls
Atlikums 2009. gada 1. Janvārī	**17,287**	**17,501**	**891**	**7,632**	**16,069**	**59,380**
Pārskata perioda peļņa	-	-	-	-	1,167	1,167
Kumulatīvais (zaudējums)/ienākums	-	-	-	-	-	-
Kopā kumulatīvais (zaudējums)/ienākums	**-**	**-**	**-**	**-**	**1,167**	**1,167**
Izmaksātās dividendes	-	-	-	-	(1)	(1)
Atlikums 2009. gada 31.martā (neauditēts)	**17,287**	**17,501**	**891**	**7,632**	**17,235**	**60,546**
Atlikums 2010. gada 1. janvāri	**27,496**	**22,605**	**891**	**6,783**	**13,254**	**71,029**
Pārskata perioda peļņa/(zaudējumi)	-	-	-	-	(3,982)	(3,982)
Kumulatīvais (zaudējums)/ienākums	-	-	-	-	-	-
Kopā kumulatīvais (zaudējums)/ienākums	-	-	-	-	**(3,982)**	**(3,982)**
Izmaksātās dividendes	-	-	-	-	-	-
Atlikums 2010. gada 31.martā(neauditēts)	**27,496**	**22,605**	**891**	**6,783**	**9,272**	**67,047**

Banka 2009. gada pirmajā pusgadā izmaksāja dividendes par priekšrocību akcijām 0.347 EUR par akciju.

Bankas kapitāla pietiekamības rādītājs uz 2010. gada 31. martu ir 11,09%.

Naudas plūsmas pārskats

EUR '000	Grupa 31.03.2010 (neauditēts)	Grupa 31.03.2009 (neauditēts)	Banka 31.03.2010 (neauditēts)	Banka 31.03.2009 (neauditēts)
Naudas plūsma pamatdarbības rezultātā				
Peļņa pirms uzņēmumu ienākuma nodokļa aprēķināšanas	(4,007)	(3,381)	(3,975)	1,356
Nemateriālo aktīvu un pamatlīdzekļu amortizācija un nolietojums	679	814	650	737
Uzkrājumi saistībām un maksājumiem (samazinājums)	112	5,067	112	1,106
Ārvalstu valūtas pārvērtēšanas peļņa	(4,570)	(216)	(4,535)	(353)
Ieguldījumu pārvērtēšanas peļņa/ (zaudējumi)	(447)	(46)	(447)	(23)
Zaudējumi no pamatlīdzekļu pārvērtēšanas	-	-	-	-
Aktīvu atsavināšanas zaudējumi/ (peļņa)	-	-	-	-
Pamatlīdzekļu un nemateriālo aktīvu atsavināšanas zaudējumi/ (peļņa)	(1)	-	(1)	-
Naudas un tās ekvivalentu pieaugums pirms izmaiņām aktīvos un pasīvos pamatdarbības rezultātā	**(8,234)**	**2,238**	**(8,196)**	**2,823**
Prasību pret centrālajām bankām un kredītiestādēm (pieaugums)/ samazinājums	10,269	10,670	10,868	9,313
Kredītu (pieaugums)/ samazinājums	1,659	(6,082)	1,459	(7,967)
Samazinājums/ (pieaugums) patiesā vērtībā novērtētos finanšu aktīvos	3,155	(53)	3,812	636
(Pieaugums)/ samazinājums tirdzniecības nolūka turētos vērtspapīros	(107)	9	(107)	-
(Pieaugums)/ samazinājums pārdošanai pieejamos finanšu aktīvos	-	-	-	-
Nākamo periodu izdevumu un uzkrāto ienākumu samazinājums/(pieaugums)	(1,064)	(94)	(1,060)	(83)
Pārējo aktīvu samazinājums/ (pieaugums)	(8,496)	(10,457)	(8,781)	(9,204)
Saistību pret centrālajām bankām un kredītiestādēm pieaugums)/ (samazinājums)	14	(1,489)	14	(31)
Noguldījumu pieaugums/(samazinājums)	115,467	(166,543)	115,281	(166,216)
Atvasināto finanšu instrumentu neto (pieaugums)	(57)	(1,234)	(57)	(1,234)
Parāda vērtspapīru pieaugums/(samazinājums)	(5,045)	(100)	(5,045)	(100)
Nākamo periodu ienākumu un uzkrāto izdevumu pieaugums /(samazinājums)	410	514	306	229
Pārējo saistību (samazinājums)/ pieaugums	4,991	2,389	4,875	1,618
Naudas un tās ekvivalentu neto pieaugums pamatdarbības rezultātā	**112,962**	**(170,232)**	**113,369**	**(170,216)**
Samaksāts uzņēmumu ienākuma nodoklis	(30)	(14)	-	-
Naudas un tās ekvivalentu neto pieaugums	112,932	(170,246)	113,369	(170,216)
Naudas plūsma ieguldījumu darbības rezultātā				
Pamatlīdzekļu un nemateriālo aktīvu (iegāde)	(426)	(417)	(213)	(385)
Ienākumi no pamatlīdzekļu un nemateriālo aktīvu izslēgšanas	41	33	20	33
Ieguldījumi meitas uzņēmumos, neto	-	-	-	-
(Nopirkti) līdz termiņa beigām turētie vērtspapīri	(10,777)	(271)	(11,207)	(567)
Ieņēmumi no līdz termiņa beigām turētiem vērtspapīriem	2,968	11,414	2,968	11,414
Naudas un tās ekvivalentu pieaugums ieguldījumu darbības rezultātā	**(8,194)**	**10,759**	**(8,432)**	**10,495**
Naudas plūsma finansēšanas darbības rezultātā				
Akciju emisija	-	-	-	-
Akciju emisiju uzcenojums	-	-	-	-
Parāda vērtspapīru emisija	-	-	-	-
Izmaksātie dividendi	-	(1)	-	(1)
Izmaiņas mazākuma līdzdalības investoriem	-	-	-	-
Ienākumi no pakārtoto saistību piesaistīšanas	205	-	205	-
Naudas un tās ekvivalentu pieaugums finanšu darbības rezultātā	**205**	**(1)**	**205**	**(1)**
Naudas un tās ekvivalentu neto pieaugums/ (samazinājums)	**104,943**	**(159,488)**	**105,142**	**(159,722)**
Nauda un tās ekvivalenti pārskata gada sākumā	**175,030**	**343,900**	**174,712**	**343,419**
Ārvalstu valūtas pārvērtēšanas peļņa/ (zaudējumi)	5,044	766	5,008	902
Nauda un tās ekvivalenti pārskata gada beigās	**285,017**	**185,178**	**284,862**	**184,599**

Naudas plūsma no procentiem un dividendēm

EUR '000	Grupa 31.03.2010 (neauditēts)	Grupa 31.03.2009 (neauditēts)	Banka 31.03.2010 (neauditēts)	Banka 31.03.2009 (neauditēts)
Izmaksātie procenti	(1,053)	(801)	(972)	(982)
Saņemtie procenti	(1,154)	6,632	(1,181)	5,285
Saņemtie dividendi				

AS "LATVIJAS KRĀJBANKA" ORGANIZATORISKĀ STRUKTŪRA
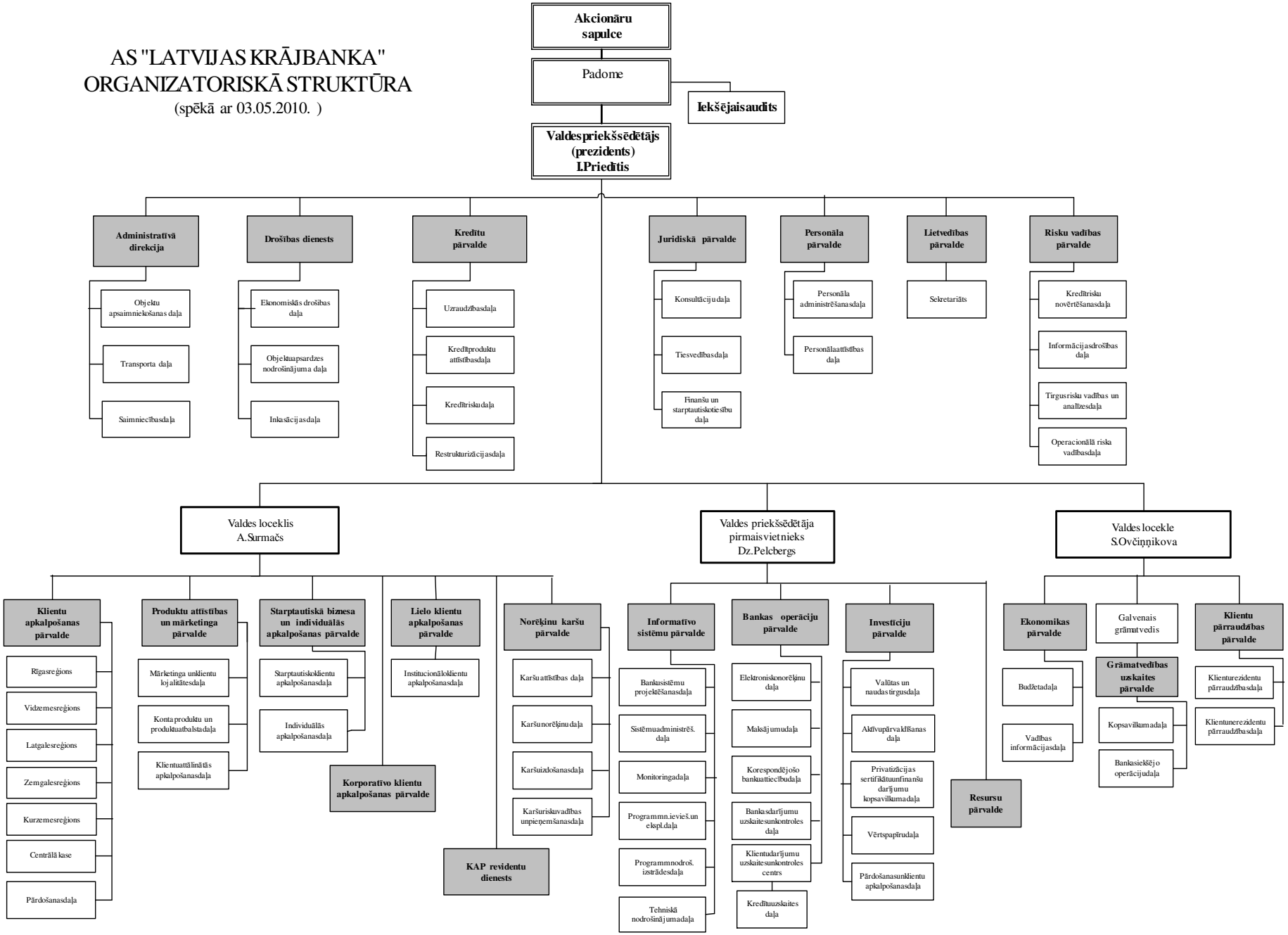
(spēkā ar 03.05.2010.)